申報

第二萬四千八百六十五號
發行人 陳景韓
今日本報貳張半
每份售國幣六百元（外埠另加郵費）
地址 上海漢口路三〇九號
內政部新聞紙登記證京警滬字第十一號 中華郵政特准掛號立券總包寄遞之報紙

俞鴻鈞報告財政工作
穩定幣值控制預算
法幣發行額約六萬餘億

【中央社南京七日電】國府委員會於五月七日上午九時在國府會議廳舉行第二次國務會議，蔣主席親自主持，到會委員張羣，孫科，張繼，鄒魯，翁文灝，王寵惠，章嘉，邵力子，王世杰，蔣夢麟，鈕永建，吳忠信，陳啓天，余家菊，胡海門，戢翼翹，莫德惠，陳輝德，王雲五等廿人，國防部長白崇禧，財政部長俞鴻鈞，文官長吳鼎昌，主計長徐堪均列席，首由委員兼外交部長王世杰，國防部長白崇禧，財政部長俞鴻鈞及行政院長張羣先後報告外交，軍事，財政及經濟各情形，次依議事日程討論議案。㈠宣誓條例修正草案，決議修正通過，交立法院審議。㈡國民參政會參政員資格審查會審查委員人選案，決議以孫科，王寵惠，邵力子，陳啓天，余家菊，胡海門，戢翼翹，莫德惠，王雲五等九人分任審查委員，並以孫科爲召集人。㈢立法委員羅友仁離院日久，未能回任，應予免職，遺缺以許晉美補充案，決議通過。㈣行政院張院長提，山東等十二省市三十六年度總預算案，決議通過。㈤其他有關財政預算案二十餘起，均決議通過。又國務會議自下次起改爲星期五日舉行。

【合衆社南京七日電】國府委員會復討論物價問題，一致同意解除一月份凍結之生活指數，並交有關各部草擬經濟新措施。

【本報南京七日電】政院張院長七日在國務會議第二次會議席上，就政府安定全國經濟之原則，提出報告。渠對經濟緊急措施方案，加以檢討，認爲若干點應予加強，若干點應予修正。

【中央社南京七日電】財長兪鴻鈞七日晨在國務會議報告財政。兪氏謂：財部目前中心工作，係在如何使預算收支接近平衡，故財政上一切措政均以增加收入爲目標，在政策之運用方面而言，一爲強化稅制度，一爲配合經濟政策，促進生產之發展；一爲調度金融，以求幣值之穩定；一爲控制預算，以減少不必要之支出。同時，更運用公債物資政策，以吸收社會游資，利用國際剩餘經濟力量與敵偽財產售價，以爲收入之補充。繼對於執行本年度國家總預算情形，作一簡單之檢討，原預算列收入七萬三千餘億元，支出九萬三千餘億元，但因年度開始以來，和平統一迄未實現，交通受阻，生產停滯，致財政所憑藉之經濟事業，受重大之影響，國庫收支益難適應。自一月至四月，向爲淡徵時期，又各省表報尚未到齊，根據解庫數字，其收入約共二萬餘億元，至支出則約五萬餘億元，估計五月至年終八個月間，尚須支出約十二萬餘億元，通已支數共約十八萬億元，如再從實增列預備費二萬億元，共須支出廿萬億元。

國庫存有大量黃金外匯

在收入方面，除整頓稅收等收入可超過總預算三萬億元，共爲十萬億元，現在發行之美金公債與庫券，可得四萬八千億元，而剩餘物資之售價及接收敵偽財產，因外匯匯率改訂，可望增加收入二萬餘億元，故收入方面希望可達到十七萬億元，其不敷之數，正在另籌妥善財源，以資彌補。兪氏復指出，近日外界對發行數字每妄事揣測，其實截至四月底，祇有六萬餘億元，國庫存有大量之外匯及黃金，故準備異常充足。

各機關辦公費 增加比數核定
十二省市補貼費共達千餘億

【本報南京七日電】各機關辦公費，經核定增加比數如次：㈠經常費照原額增兩倍至兩倍半，㈡特別辦公費，照現行支給標準增加兩倍，自五月份起實施，所有預支之經費，在各機關追加預算內統籌，事業機關應在原核定事業費內勻支。㈢文職人員特別辦公費增加三倍，計五院院長卅萬元，副院長廿七萬元，府委，文官長各省主席，政委廿七萬元，立委，監委廿四萬元。又關於公用事業及煤斤補貼總數共三千六百十億餘，其中五月份滬市共六十六億八千七百五十八萬三千元。又冀，閩，甘，黔，康，陝，熱，察，綏，京，青島，重慶等十二省市卅六年度之總預計，歲入共計一千二百六十四億餘，歲出二千二百九十九億餘，政府貼補一千零三十四億餘，此案經七日國務會議通過。又追加駐日代表團經費共美金八五，〇四一，八四〇元，國幣一二三，一四〇，〇〇〇元。

財部對銀行法 將請立院覆議

【本報南京七日電】立法院通過之銀行法，其中關於各銀行在各地設立分支行等處，均與現行金融管制方案有所抵觸，財部對此將提出異議，或將提請立法院予以覆議。

戰前存款 加倍還本
辦法擬就日內公布

【本報南京七日電】戰前存款加倍還本辦法，業經財部與四聯總處會同擬就，並已於日前送呈行政院，短期即公布。按國防會以前討論此一問題時，曾有兩派主張，一派認戰前存款還本應以複利爲計算標準，另一派則主以物價倍數爲準。聞財部與四聯總處研討此一問題時，雖以銀行存款爲主要對象，然對此一辦法公布後，其對公私債務處理所可能發生之影響，亦曾予以考慮。

前工部局職員 退職金已核定
總數共二百億元

【本報南京七日電】前上海公共租界工部局退職人員退職金及儲蓄金之數額，經七日國務會議通過，共二百億元，分配與八千餘人。

莫德惠即赴台 探視張學良

【本報南京七日電】國府委員莫德惠，七日下午十一時由京夜車赴滬，定九日搭中興輪赴台灣新竹，探視在該地居住之張學良。于斌，王德溥等東北籍人士，曾於七日晚爲莫氏餞行。

首都市府調查 有選舉權市民
共計四十九萬餘人

【本報南京七日電】京市府應國大選舉總事務所之請，調查京市有選舉權之市民，全市十三區共計四九〇，二九四人，各種職業團體選舉人爲一〇二二五人。

國民黨京黨部 代表大會閉幕

【本報南京七日電】國民黨南京市第四屆代表大會，七日圓滿閉幕。執監委員均已選出，結果如下：執委十七人，蕭贊育，汪祖華，秦傑，韓文煥，劉詠堯，駱繼常，任卓宣，葉翔之，吳子良，廖興序，胡純命，王秀春，沈祖懋，楊澤球，徐闓瑞，王宜聲，郭榮鈞等；監委九人侯成梅，兪采丞，王路，簡朴，陳祖平，蔣邯歐，周雍能，吳天鶴等。

旅大視察團即出發
軍警進駐問題尚待商決
中蘇條約蘇方另作解釋

【本報南京七日電】接收旅大問題，大致已解決，現僅一點尚未經蘇方同意，此即我方軍警將隨同接收人員同時進入旅大之問題，外次葉公超七日四時出席記者招待會答記者問時，曾就此強調說明。葉氏稱，蘇大使昨提交外部之覆文，依外部慣例，在交涉期辦談前，不應公佈，惟我外部曾於四月十七日照會蘇方，內容爲我接收旅大所擬採取之程序及如何進行接收，並涉及依照中蘇條約之規定，共同經營中長路之有關事項。照會中亦提及於接收前派視察團赴旅大，蘇方對此已表同意，惟我軍警同時進入旅大問題，尚未獲致雙方均能滿意之方法。視察團將在最近期間出發，團員中包括董彥平，張劍非等。關於新聞記者是否可隨視察團前往問題，葉氏稱，原則上政府歡迎記者隨往採訪，目前尚無任何報紙向政府提出請求。至是否能隨視察團前往，政府正考慮中。又關於我軍警進入旅大問題，其最大爭執點乃係根據中蘇友好條約中關係旅大駐軍問題一條之解釋。該條文略稱，戰爭時期旅順海軍基地之防區（包括大連在內）蘇方認爲在中日和約未締結前，應仍視爲戰爭時期，而我方則認爲戰事早已停止，日本軍事威脅已不存在，故不能仍視爲戰爭時期，而基於蘇方之看法，即我方軍隊不僅不能進入旅順大連，亦不可進駐。

【法國新聞社南京七日電】葉公超今在招待記者會上談稱，中法航空運輸協定將於本年六月三十日期滿，法國所提出修正與延長之建議，中國政府現正加以有利之考慮。（按中法航空協定本規定中法兩國飛機每星期在上海與西貢間對飛一次，自本年一月一日起實行，期限六個月，自中國政府於三月卅一日通知廢除該協定後，乃開始進行新談判。）

【中央社南京七日電】政院新聞局光局長，今下午四時舉行記者招待會，答復詢問如下：

問，據傳青年黨李璜，不欲就任經濟部長，是否屬實，李氏猶豫之原因何在，左舜生何時開始其農林部長之工作？

答，李璜先生對於就任經濟部長一事，尚在考慮中，左舜生先生現正在準備約於一週後，正式接事。

問，國府施政方針規定各省市縣之參議會，儘量由各黨派參加，對此有何準備之步驟，正在進行協商否，如在進行則協商之性質如何，各黨派參加之範圍有無協議，如有協議，其內容如何？

答，關於各黨派參加地方參議會之問題，各黨派之領袖間正在分步之探討，尚未達成具體協議。

軍民分治政策 正在逐漸實施

問，國府施政方針規定各省行政應本軍民分治之原則，對於實施此項改革，有何進展？是否已有調動各省人事之實際計劃，俾從速實行軍民分治？

答，政府對於各省軍民分治之政策，正在逐漸實施，最近任命魏道明先生爲台灣省政府主席，即屬一例。

政府明令各地 確保人民自由

問，自各黨協議之施政方針公佈以來，已有何種步驟履行其中「嚴格保障」人民各種自由之規定？

答，各黨協議之施政方針公佈以來，業經明令各地方當局嚴格保障人民之各種自由。

問，蔣主席上週濟南之行，有何目的？

答，蔣主席上週濟南之行，係欲藉此明瞭地方情形，自抗戰勝利以還，主席先後曾訪問上海，北平，瀋陽，杭州等甚多城市。

問，請問政府對調整公教人員待遇，已否決定辦法？生活指數是否即將解凍？

答，政府在原則上，已決定改善全國公教人員待遇，最短期間，將決定精密妥善之辦法。生活指數或將連帶有所變動。

穩定經濟辦法 業經詳細擬定

問，上次招待會中，齊局長曾謂對美金黑市及物價上漲，正謀對策，而本週黑市更旺，請問政府將如何應付？

答，政院張院長今晨曾在國務會議席間，提出報告，說明政府安定全國經濟之原則。至實施辦法，以我國幅員廣大，經濟問題包括物價在內，方面繁雜，政府將針對環境及其需要，一一妥擬對策，以期穩定。美金黑市非法交易，主管機關已率令嚴密查緝，凡有破獲，立即依法嚴辦。

問，能否將國營事業轉讓民營（如中紡公司）之進展情形見告？

答，有關各部會正根據全國經濟委員會之決議，商討具體辦法。

晉境軍事情勢 不如所傳嚴重

問，軍事情勢如何？山東最近之軍事發展，政府是否滿意？共軍最近對山西之壓迫，其嚴重性如何？

答，昨晨十一時卅分奪回泰安之役，魯南國軍已與濟南南下之國軍會師。共軍殘部正向泰安北面及東面之山地逃竄，山東共軍之處境甚爲狼狽，蓋其控制魯南之泰山及徂徠山據點失去之後，無法再在山東立足，且因其部隊之中大部分爲當地所徵募之民兵及民團，或不欲離開鄉里，故又無法全部撤離山東，頗有進退兩難之苦。山西之軍事情勢，事實上並不如若干報紙所報導之嚴重，雙方主力尚未接觸，晉北僅有共軍一萬左右，正太綫亦不過一二萬共軍而已。

韓駐華代表團 呼籲韓獨立
特致函馬歇爾

【中央社南京七日電】韓國駐華代表團，爲呼籲韓國獨立，頃函美國務卿馬歇爾，略謂：韓國駐華代表團確信代表韓國三千萬人民之公意，對於閣下致莫洛托夫函中極力主張韓國獨立之早日實現，表示敬意。吾人懇切期望美蘇兩國爲爭取民主主義之勝利，共同攜手奮鬥。

凌鴻勛抵平

【本報北平七日電】交次凌鴻勛視察東北交通，公畢歸來，七日由津抵平，九日飛返京。渠告記者，東北運輸情況良好，剩餘物資中之八十個車頭，撥五十個予東北，本月底可到，枕木已運到二批，共九萬根。山海關車站六月一日劃一，歸平津路局管理，古北口通車後，該站劃歸東北。凌氏八日赴平西郊視察北平總車站籌設事宜。

宣誓條例修正案
已送立院完成立法程序

【本報南京七日電】宣誓條例修正草案，於七日國務會議中通過，送立院完成立法程序，該草案中規定，凡未經宣誓先行視事官員，得於到職後三個月內補行宣誓，故該項條例經立院通過後，新任府委，政委等均將按照程序擇期辦理，茲誌修改之誓詞如次：㈠文武官員誓詞：「余敬宣誓，余矢當恪遵憲法及一切法令，盡忠職守，報效國家，決不妄費公帑，濫用人員，並決不營私舞弊及授受賄賂，如違背誓言，願受最嚴厲之處罰，此誓」。㈡人民團體職員誓詞：「余敬宣誓，余矢當恪遵憲法及一切法令，忠勤服務，報效國家，如違誓言，願受最嚴厲之處罰，此誓」。

魯中收復泰安國軍
沿鐵路向南掃蕩
豫北新鄉汲縣間已肅清

【本報濟南七日電】據空軍偵察報告，北上國軍王敬久部，確已入駐泰安，現城內已無共軍。王耀武將軍所部六日已開始沿鐵路綫自萬德方面向南掃蕩，津浦綫徐濟段當不難於日內再度打通，鐵路西側共軍爲阻遏國軍會師，五日夜起分三小股，每股數百至千餘不等，向肥城聖佛站中間地區及平陰東北作牽制性攻擊，至六日晚已被國軍擊退。

【本報濟南七日電】北上國軍六日克復泰安後，王耀武兵團亦續到泰安，雙方會師，七日正擴濟戰場，擴張戰果，並向泰安以東追擊中，即可與徂徠山區國軍取得聯絡，泰安以西各縣，均無共軍主力，即可完全入於國軍掌握。魯境國軍主力決戰，已在蒙陰，新泰及萊蕪附近地區展開。

【本報徐州七日電】泰安國軍繼續向四週地區掃蕩，殘餘共軍，七日晨在泰安西南十二公里之龍山殲滅共軍一個連。又大汶口至泰安，泰安至濟南間沿鐵路綫兩側附近地區，刻已無共軍蹤跡。

【本報徐州七日電】國軍掃蕩部隊，六日晨在蒙陰西南十八公里之山地，將共軍第二縱隊一個團包圍，激戰至晚，卒將該團共軍完全解決，繳獲重機槍七挺，衝鋒槍兩挺，步槍五百餘支，共軍遺棄屍體九百七十二具，軍官屍體廿餘具，內有團附一，營長二，指導員六。

【本報徐州七日電】沂蒙山區南麓國軍之內綫掃蕩工作，刻已順利完成，沿蒙陰，青駝寺公路向東掃蕩之國軍，六日下午一時收復梁莊東廿三公里之重要高地。另路國軍六日午攻克蒙陰東八公里通往沂水之要隘鳳凰山，共軍第八縱隊兩個連完全被殲滅。

【中央社徐州七日電】臨沂，蒙陰道上，國軍完成內綫掃蕩任務後，繼續清勦沂蒙山區共軍，六日下午進佔蒙陰東南梁莊以東之鳳凰山，殲滅共軍兩個連。

【本報徐州七日電】豫北局勢轉佳，國軍六日已開始向北反擊，續隊洗竄新鄉，汲縣間之共軍，刻已被國軍完全肅清。

遼東共軍 千餘人被俘

【中央社瀋陽七日電】遼東方面共軍第三軍分區所屬基幹第二，三，四，三個團及新賓保安大隊共二千餘人，四日在瀋海路以南通溝石人溝中間地區，被國軍全部包圍，經激烈戰鬥後，共軍投誠及被俘者約千餘人，被殲五百餘，繳獲輕重機槍三十餘挺，是役共軍漏網者僅五百餘，已向岔江方面逃去。

中國滬台班機 每週對開五次

【中央社台北七日電】台省府秘書長徐道鄰等，原定七日飛台履新，頃據此間中國公司稱：七日上午二時京氣候惡劣，渠等所乘專機未能飛出。又悉：該公司滬台班機原爲每週二，四，六對開三次，現已決定自十三日起改爲每週對開五次，即於週三及週五增加兩次。

柯克在青島談 移讓美艦問題

【中央社青島七日電】柯克上將七日下午十一時在青舉行記者招待會，報告美海軍人事更動及移讓美艦等問題。

中菲條約一波三折
菲參院拒絕批准
要求總統重行與我談判移民問題

【法國新聞社馬尼拉六日電】官方頃宣布：菲律濱參議院已拒絕批准中菲友好條約，並要求羅哈斯總統與中國政府新談判，以便就移民問題成立新協定。

【聯合社馬尼拉七日電】移民局長法勃爾今日宣佈：菲律濱政府將於本月十五日起，恢復准許華人限額移入辦法，給予從前之華僑以優先權，今後每月十五日抽籤一次，決定准許移入之二十五人。

【本報南京七日電】菲律濱參院對中菲條約業經否決，此項消息已於七日載於報章，記者七日詢外次葉公超於記者招待會上，請告我政府之態度，及是否即以已經政務會議通過之條文公佈，葉答俟見報載，尙未獲菲方正式通知，故不能就此發表意見。

陝省鎮安縣血案 監署向省府糾舉
內幕複雜將公開查審

【本報西安七日電】鎮安血案較新綜合報導：五月一日狙斃多達十一人，包括該縣參議長及其女暨工友各二人，參議會葛秘書，但有一人爲縣長衛士。該縣省參議員劉南輝今招待記者，以激昂語調陳述事變情形，不僅由該縣孫縣長率隊放槍，省府派往專辦孫案之專員馬卓然當時亦在場，此點頗堪玩味。據另一方面報告，當晚孫率隊搜查李宅，獲有烟土，惟劉否認，認係栽贓誣陷。此案內幕複雜，晉陝監察使署已專案向省府糾舉，聞將由省保安隊押解孫來省，公開查審。

東北韓僑收黃金 繞道山路運共區

【中央社長春七日電】東北韓僑除一部有職業者外，殆多製毒販毒，營私走私，先後被治安當局檢舉逮捕者，不下數十起，最近復有韓商利用黑市，吸收黃金，繞道山路運往共區，有關當局刻正嚴密防緝中。

孫立人晉謁主席
對記者否認渠將出國說

【本報南京七日電】孫立人將軍七日下午八時半晉謁蔣主席報告，三時半謁國防部長白崇禧。孫對記者否認渠將出國之說，關於東北近況，孫氏稱：東北綏靖區近漸安定，共軍無蠢動，惟松花江已解凍，江北共軍是否回竄難逆料。東北國軍實力雄厚，部署周密，共軍如敢輕犯，必將遭受重大打擊。孫氏對東北流亡同胞極表關心，渠認彼等之撫輯及失學青年之收容爲「東北之最大問題」。孫氏稱：「東北共軍區域中之同胞，痛苦不可終日，紛紛逃入收復區，現東北當局正積極辦理撫救工作，在長春已設一「江北聯中」，收容自松花江北岸流亡該地之失學青年達五千人，仍感不敷，希望政府施予急救，妥予安置」。

運共區救濟品中 竟查獲大批軍火

【本報天津七日電】據滄縣訊：聯總日前由滄縣運往中共區五十二船救濟物資中，竟爲軍政機關查獲非救濟物資及軍用品三大汽車，津聯總行總，均尚未接獲關於此事之報告。

共軍特務人員 滲入煤礦製造恐怖

【本報天津七日電】東北來人談：共軍特務人員，正積極滲入各煤礦，製造恐怖事件，除企圖破壞外，並謀刺殺主持人員，北票煤礦經理周起鑑曾遇刺，幸未中，而將其護衛人員擊中一槍。

趙承綬談晉東戰局
共軍攻勢受挫阻
太原外圍繼續爭奪據點

【本報太原七日電】六日晚共軍攻陷正太綫國軍前哨據點蘆家莊車站，現相持於蘆家莊以西地區。晉南國軍現仍堅守夏縣，安邑，運城及機場四據點。六日空運投擲運城物資廿餘包，國軍某部東渡晉南，太原東南蘆家莊（壽陽），東北凌井鎮（盂縣），西北小店（陽曲），西面河口鎮（陽曲）等距太原八十至一百里各據點，均係共軍佔據，太谷范村，榆次長凝鎮亦爲共軍久據之區，近更以三旅迫近文水，交城，有突入陽曲縣境企圖。又共軍侵佔香樂鎮，遮斷平汾公路，汾陽除南通孝義外，縣城又成三面被圍之勢。

【本報北平七日電】晉東戰事告一段落，太原外圍據點爭奪戰展開，共軍四千餘人進迫榆次，兩軍在榆次東趙村間血戰方殷。陷壽陽共軍主力萬餘，集結於壽陽西北，配合汾湖郭淑共軍四千餘續西犯，威迫太原。另傳國軍一部尙反攻上湖站中，太原北忻縣城郊據點爭奪激烈，崞縣平原續有共軍南下增援，忻縣危急。

【本報太原六日電】趙承綬由正太前綫歸來，據談，共軍此次由冀西犯，集中四個縱隊十二個旅，由聶榮臻，蕭克分任正副指揮官，企圖直迫太原，但以國軍奮抗，共軍傷亡達二萬人，攻勢業告挫阻。現正太戰事已集中平定，壽陽整理，以消耗共軍之人力物力來說，吾人已獲得成功，以破壞來說，則共軍達其目的。

【本報北平七日電】晉南運城今晨戰鬥仍在國軍堅守中，城郊戰鬥慘烈，城東之羊馱寺機場六日再陷共軍手，南機場爭奪戰亦烈。攻安邑共軍續到二個團，以山砲轟擊南門，東門，五百餘共軍一度突入，全被殲滅。風陵渡，濃關間運日續有砲戰，平陸渡口碉堡仍在國軍堅守中。

【中央社西安七日電】晉南共軍三千餘衆，五日夜侵擾平陸縣東十餘公里之茅津渡，經守軍予以猛烈阻擊，激戰徹夜，共軍死傷均重，至六日拂曉卒被擊退。

【又電】馳援晉南平陸縣茅津渡之共軍，經守軍擊退後，六日晨繼續糾集殘衆，增援猛撲，激戰數小時，至七時後，國軍撤離，該渡遂爲共軍竄踞。又安邑，運城戰事，因共軍迭受重創，損失慘重，自六日迄今漸趨沉寂。

國際首飾公司
南京路大新公司東

設備精一 成績好一
人才優一 藝術高一
攝團體照人像照結婚照
王開照相館
實至名歸一一舉滬推荐
地址南京東路三七八號 電話 九一七四四 九二一四四

中國墾業銀行
▲寧波匯款免費▼
凡由滬匯往寧波慈谿餘姚鎮海奉化定海紹興柴橋大碶頭各等處及鄉鎮均可通匯一律免費迅速便利
▲總行及本市各支行一律承匯▼

交通部塘沽新港工程局爲無綫電總台成立對各航海輪船公告
查本局無綫電總台業已裝設竣事，其電力爲200W，呼號爲（XNH），波長爲36M，通訊時間規定爲05.00—19.00（夏令時間），今後凡各船舶欲駛入塘沽新港者，必須先在上列規定時間內發出電報，將船名及所屬公司名稱，吃水深度及裝載貨物等事項，以資接洽而期便捷，特此公告。
局長 第一丁字九五三〇號 三十六年五月 日

上海啓明書局謹告預約英漢四用辭典諸君啓事
查本局發售預約之英漢四用辭典（求解作文翻譯成語）頗蒙各界愛護，預訂不料最近上海各釘書作一致罷工，以致不克如期裝訂，勢必影響交貨日期，一俟復工有日，自當再告交書日期，事非得已，諸希諒鑒
上海福州路三八六號

敬告克寧KLIM奶粉用戶
本公司出品之克寧KLIM奶粉其由原廠中裝運有一磅二磅五磅三種一律真空聽裝除此三種原裝係真正克寧奶粉外其他顯屬僞造誠恐用戶受欺特此敬告
美國博登公司啓

施貴寶
維果納
維他命丸
VIGRAN
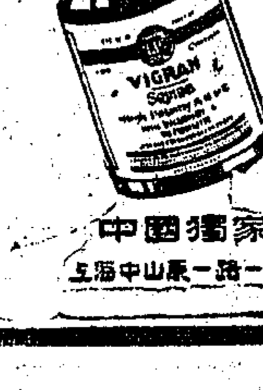
選料精粹
補力宏偉
飯後一顆
身體日健
中國獨家經理廣大華行
上海中山東一路一號 電話 一二〇三二 一二〇三三

新華信託儲蓄銀行
總行遷移新址公告
本行因原有行址不敷應用定於五月十二日遷移江西中路二五五號（九江路口）新址營業特此公告
總行新址 江西中路二五五號（九江路口） 電話總號碼 一二八六三
外埠分行 北平 南京 天津 蘇州 重慶 廈門 昆明 廣州 長沙 漢口 香港
上海辦事處 （一）靜安寺 （二）八仙橋 （三）南京西路 （四）林森中路 （五）復興中路 （六）中正中路 （七）新閘路 （八）小東門 （九）西門 （十）四川北路

請吸大號
麻雀牌香煙
品質優美
煙味香醇

到處有售
開源行總經理 昌興煙販出品
廣西北路天津路口德仁里十一號 電話九二一六八

恢復供應
白玉牙膏
牙磁煙黃
刷過即白
香味爽潔 與衆不同

中國化學工業社出品

主席對糧價波動指示
嚴禁囤積操縱害民
規定四項辦法令各省遵辦

〔本報杭州七日電〕各地米潮發生後，蔣主席特電省主席，指示四項辦法，着即遵辦。電稱：糧食爲人民食用不可或缺之物，絕不容有囤積操縱牟利害民情事。邇來各地糧價，飄多波動，危害民生極大，茲特規定（一）凡正當糧商辦理糧食之購銷，各級地方行政主管應予保護，及予便利，其未經登記核准之糧商，不得囤購糧食。（二）各銀行核准糧貸及押匯，亦以經登記核准之正當糧商爲限，其數額在谷麥一百石以上者，並須隨時報請糧部備查。在二百石以上者，應先報請糧部核定，各行更不得私自購存糧食。（三）正當糧商購運糧食，應隨時出售，供應市場，不得囤積，故意抬價。（四）鄉村與都市間之糧食流通，應絕對自由，地方黨政軍機關及人民團體，均不得阻礙，其在政府指定管制物價之都市，對於糧食輸出，有限制之必要時，亦應由當地糧政主管機關秉承糧部命令辦理，其他機關亦不得越權干涉。

〔又電〕杭民食購銷委會及民食調節會聯合決議：「取消議價，准予自由買賣，惟須由糧食業行店兩公會造具成本計算表，送請物價評議會審議。」門售擬價白占每石卅八萬元，秈谷白粳每石卅五萬元，已送核，市場仍無行情做開。

〔又電〕杭各機關組織被搶米店調查團。據査：財政廳賦谷被搶七一九五石三斗，當時爲應付緊急局勢，以廉價拋售二三七七石五斗。據糧商稱：全市糧行被毀廿六家，失米二七〇六石，谷一四一一石，客米四〇三三石五斗，機械九架，全市糧號被毀一三六家，失米四四九一石（市區），故全市損失浩大。

無錫米店已復業
蘇州市場停止自由買賣

〔本報鎭江七日電〕蘇省主席王懋功對無錫搶米潮極重視，除派要員赴錫愼重處理外，連日并激夜電示善後方針，現無錫全城米業七日起已復常態，同時省府并根據中央指示辦法，電飭各縣按照市場情形，議定糧價，鼓勵糧商向產區採購，自由搬運，對零售市場儘量供應，嚴防米荒。至外傳本省禁運米糧到滬說絕對不確。

〔本報無錫七日電〕今日米糧業出售食米，每人限一斗，價十八萬元一石，僅秈粳二種，以維民食。下午縣商會緊急會議，決定：㈠彙集各商號被搶總數，詳叙經過，分呈行政院，省府，縣府，請求救濟。㈡請政府將錫地賦穀餘額撥無錫米廠存糧撥成平售，以濟民食。㈢請縣府加強警衛力量，嚴密戒備，並保證不再發生此類不幸事件。㈣請指揮所對搶米犯採嚴厲處置。省府亦電縣指示勸導糧商將存糧出售，並力維持民食，不可有價無市，並力謀減低平民負擔。商會及糧食公會應向外省採辦糧食源源補充，以裕存底，並密切注意避免米潮發生。

〔本報蘇州七日電〕蘇州米市場自七日起停止自由買賣，縣府規定每家糧行每日必須拋售五百擔，價格則定爲二十二萬元，惟另售商收購，應先向糧食會取得採購證，然後向指定米行價取，一次以五石爲限。上項辦法，米商俱未奉行，故市場成交寥寥。現糧商正連續要求提高議價，惟聞縣府已與吳江糧會獲致協議，源源供應蘇市需要，故人心好轉。

〔本報漢口七日電〕此間糧價續漲，每擔已售至十八萬元（較前增四萬），行轅爲遏止漲風，除禁止外運外，並規定糧商不得販運糧食。

胡適談物價與生活
「月薪只合美金三十餘元」「如何維持生活可想而知」

〔本報北平七日電〕胡適今日與記者暢談物價與生活問題。他說：「物價這樣狂漲，不要說教授，我這做校長的也沒有辦法了。」記者問以怎樣渡過這難關？胡氏說：「銀行裏的朋友們，知道我窮，他們幫忙了，我講信用，終究還要還的。」論起薪水與物價的距離來，他說：「我到北大，最初每月二十八萬元，合美金約百元，二次調整到五十多萬，還能合美金百元，但最近的一次，我雖增到百多萬，而合起美金來，只有三十多元了。每天我賺美金一元二，一個鐘點才合三四角，如何維持生活？可想而知。」他又似玩笑地說：「我還不如在美國教書了。」鄭天挺在旁插言說：「胡校長原來預定欲在美國教書，賺的一點錢，墊補教書，如今早已超過了那數目。」但談到如何抑制通貨膨脹問題，胡氏仍不願表示意見。

行總撥卅億元
救濟浙省房荒

〔本市訊〕行總昨日決定特撥三十億元救濟浙江省房荒。據浙分署長孫曉樓氏語記者：浙省房屋戰時被毀慘重，其中以孝豐，安吉，蕭山，富陽，長興，吳興，海寧，海鹽，桐廬等十九縣爲尤甚，茲受浙省地方人士之一再請求，來滬向總署呼籲，請撥專款興建平民住宅，以救濟數十萬無家可歸之人民。茲已獲得相當結果，預計平民住宅之建築費，每間約需三十萬元，總署特撥三十億元約可建一萬間。至於興建平民住宅之區域分配，將於三日返浙後，提由浙省善後救濟議會決定。孫氏又稱：行總並已決定在浙省成立農業機械製造工廠（按上項工廠在天津，漢口，廣州，鄭州，瀋陽，柳州六地已設立），由行總撥給機器工具一百六十噸，約值二十億元，原料三百噸，約值十億元。此外另由四行兩局投資十億元，當地士紳投資十億元，總資額共五十億元，以改進浙省農業機械，增加生產。

萬隆華僑集資百萬盾
計劃赴西沙羣島殖民

〔中央社萬隆七日電〕據悉：此間若干華僑，現發起集資百萬盾，殖民西沙羣島之計劃。有關人士語記者稱：此項計劃之發起人，鑒於印尼方面之經濟前途黯淡，希望由國政府對西沙羣島若干區域之殖民事宜，鄭重考慮，給與華僑優先權。若干醫生，工程師，經濟家均支持此項計劃，相信政府給與特權後，其他城市華僑亦將予以贊助。此際萬隆已有五千僑胞，表示願往西沙羣島，推其陸續民亦可在西沙羣島從事漁業，農業。發起此項計劃之人士，業已募款達一萬盾。

蔣主席六日主持警校訓學及畢業典禮。圖示主席步出警校時情形，左爲白部長，右爲警校教育長李士珍。（羅漢宇攝）

社論　物價問題再檢討

昨天上海市場，股票大跌停板，一般物價也多有下跌趨勢，據傳當是銀根抽緊之故。可見一個月來的物價瘋狂上漲，大概不無與信用膨脹有關。但我們還不能因爲昨天的市況，就可過早樂觀，坐待物價之步步下跌。物價問題依然要特別重視。

抑平物價，原是民衆普徧的要求，也是政府一貫的政策。勝利以來，政府曾經多方努力，並經採取各種手段，而結果還是不斷地上漲，至多在某時期地緩和一下而已，可知已往或現在所採行的對策，縱非藥不對症，失去功效，便是執行不力，未能達到預期的目的。今試分別再行檢討一番，以供懲前毖後之助。

一是限價與議價　勝利之初，本市已有物價評議會的組織，其後一再改組，如食米，食糖，燃料，紗布，食油等皆經過相當時期的試驗，也未嘗沒有收到相當緩和的功效。自經濟緊急措施方案頒行以後，此「議價」之法遂被正式普徧地採用。不過黑市愈形猖獗，物價愈見上升，許多議價，早已告朔餼羊，形同具文，到了最近，米的限價終於正式取消，恢復自由買賣。這種痛苦的經驗，與其說是限價議價本身的失敗，毋寧說是辦理上的未盡妥善所致。其故有三：㈠議價失掉時間性，未能隨時設法調整，致造成了公開的黑市；㈡所定的價格，太不合理，許多商人，認爲賣出以後，未能補進，未能再生產，致形成了陽奉陰違的惡習；㈢偏於一隅，未能與有關各地，取得密切的聯繫，致產生貨物倒流，或產價超過的現象。這種缺憾如果事前能愼密規劃，事後能悉心彌補，也不是無可挽救的。

二是取締囤積操縱　這是平價時必要的手段，也是當局最努力的表現。所惜黑市太普徧，闖風太熾烈，一般商民太不合作，至有官商鬥法，罰不勝罰的景象，而且囤積居奇的取締，依法亦自有種種必經的手續，遂在非常時期取締日用重要物品囤積居奇辦法內，規定得十分詳密。現在合法利潤，大都還沒有明白規定，所囤貨物，也沒有規定價格，地點，時期，令其出售，地方官廳更沒有代爲出售或收買的準備，甚至所囤的貨物，所銷的貨單，在同業公會與主管官廳也俱沒有登記，報告，或檢査的手續。究竟何種交易是合法？何種條件始構成居奇行爲？多數人還是莫名其妙。大家不過隨心所欲，隨意應付，以求敷衍於一時。所以一部份的正當商業，雖覺左支右絀，不勝其因應的艱苦，而眞正闖戶奸商，反都漏網法外，極盡其操縱抬價之能事。

三是拋售物資　這是抑平物價最切實的辦法。所惜拋售的步驟，所拋的對象，以及事前的審核，事後的檢査等等，手續上的問題，似乎準備欠周，未能盡符理想。致公家蒙受了莫大的犧牲，而距離平價的目的依舊甚遠。徒使許多投機家混水摸魚，獲得種種意外的利益。從黃金，人絲，紗布，米，糖這些拋售的事實看來，我們這話，總不見得過甚其辭罷！有人以爲公家拋貨，往往追隨黑市，未免領導漲價，與抑平物價之宗旨根本不合。其實所拋物資，如果漫無稽考，任其流入黑市，那末，一般用戶與消費者，終不會沾到平價的實惠。換句話說，物價始終平不下來。因爲廉價上所得的利益，已給許多第三者剝削去了，與消費者無關！

四是抽緊銀根　銀根抽緊，即是游資回籠，亦即緩和了通貨的膨脹程度。照理論說，確可以收抑平物價之效。在過去，也有不少實例可舉的。問題是在國家收支未能平衡以前，所謂游資問題，終不過暫時的性質。即一面收進游資，一面仍不免放出頭寸，於整個的通貨問題上，並不能發生多大的作用，而一出一入之間，在物價上，卻不免起了一陣人爲的波動，在生產上，尤不免受到高利的威脅。就物價的觀點而論，這種手段，也未必可說完全成功。

五是限制出境　禁止出境如米麵等，限制出境如紗布等，其目的皆在保持存底，以免物稀爲貴，其用意自屬無可厚非。不過這也是一時權宜之計，未可據爲典要。所以然者，上海原是一個通商大埠，其重要的功能即在流通，流通受到限制，便會妨礙到了生產。去年，麵粉業曾一度感到生產過剩，要求解禁，紗布禁止南運以後，爲時不久，也就變通爲限額輸出，這都是很明顯的例子。而且在瘋狂的走私之下，這種限制的實效究有幾何，實在也是個疑問。何況上海可以限制紗布麵粉出境，則他省何嘗不會如法泡製，限制食糧出境，把中國劃爲許多「小」國界，只有更刺激物價的。

以上這幾個辦法，不但在過去施行過，在現在也還是採用着。然而一般物價愈漲愈高，與當局的平價政策，恰巧背道而馳。可知由今之道，無變今之俗，要希望物價就此可以逐漸平落，恐怕過於樂觀吧！

高物價是人人所厭惡。不過厭惡是厭惡，漲價還是漲價。如眞要抑平物價，實非專彈壓所能濟事的了。我們認爲：就局部論，應不惜勞費，將民生日用必需品，按照戶口，以減輕民生的威脅，最低限度，必須做到實惠及民消費者，以免流入黑市。就全局論，則除一面祛除冗濫，平衡預算，一面扶植生產，增加供應以外，實無其他途徑可循。倘貪圖簡易，避免合理與合法的手續，而枝枝節節，專從事於「不澈底的管制」，其結果無非造成黑市，助長投機而已！更因不澈底的管制之結果，而致至因噎廢食，妨礙正當的生產事業，尤無異引繩自殺！

我駐河內總領事
袁子健抵京述職

〔中央社南京七日電〕駐河內總領事袁子健，日前返國述職，業已抵京，連日謁見外交部王部長世杰，劉次長師舜，葉次長公超，報告越南近況。袁氏七日對記者談北圻越戰爭及護僑經過稱：「二月十八日至二十三日間，河內華僑區之越軍幾經交涉後，始允退出。前此該區三面法越兩軍對峙，衝突頻仍，自此乃得避免若干殆難避免之生命及財產損失。」袁氏繼稱：「河內經戰爭破壞，已失舊觀，居民現僅有三萬七千人，其中包括華僑一萬五千人，海防僑胞日重要商港，據官方公佈，現亦僅

克利扶蘭今可抵滬

〔本市訊〕新任聯總駐華分署署長克利扶蘭，可能於今日乘太平公司飛機自美抵滬接任。

魯積極修築黃堤
動員民工達一百萬人
決分兩期進行後日正式開工

〔中央社鄭州六日電〕黃河復堤工程，魯境內將動員民工一百萬人，需用土方一千萬方，魯修防處決於大汛前分兩期進行，十日正式開工，七月十五日前可完成。該處主任孔令瑢，六日在荷澤邀請荷澤附近各縣縣長舉行會議，商討民工膳料等問題。據聞：目前施工困難地區，係在鄆野至東平八十公里內一段，因尙有小股共軍出沒騷擾，同時又因河面寬僅百公尺，頗易遭北岸共軍之槍擊，所幸濟南附近百餘公里河堤，業已完成十之七八，豫境內河堤，豫修防處定月內趕修完竣，蘇北岸與豫省北岸情形相同，即因戰事關係，修防處尙無法接管。

各地通訊

松江　浦南亭林鎭往金山張堰之長途汽車，五日上午十時由亭林鎭駛經林家橋時，因橋之橫木朽爛，以致撞斷車傾，乘客震壓受傷者八九人，當由公司派車送松城徵瓊醫院治療。

江陰　澄塞孔司令以利用紗廠邇日發生工潮，資方毆打員工受傷，恐妨害治安，特採取緊急措施，七日令廠方先行停工，限期整頓，董事長賓國樑已返滬處理，一二天後可望復工。

武進　縣參會爲顧及平民生計，社會治安起見，頃正與縣府商洽，在城區擬設四處平糶局，撥用倉儲賦谷，以資普遍救濟。

崑山　城內東康典當，因被法院査有高利盤剝及違法營業情事，當於六日將經理陳柏如拘院偵査，並即勒令停業。

南通　城防指揮部稽査處以據密報，本城城郊一帶，潛有國共特務人員及私藏軍火之地痞流氓不良份子甚夥，企圖擾亂治安，特於三日深夜出動全縣工作人員，分組在城廂及天生港，唐閘，陳洪閘各地，同時舉行突擊抽査戶口，將該批擾亂治安份子沙同等二十餘人一一加以逮捕。

海寧　本縣與桐鄉縣界，本年一月一日曾重行勘界完竣，然仍時有糾紛發生，民廳令飭十區專署派員，定期會同兩縣縣長實地察勘，以便重定。

蘭谿　本縣民食調節委會決定，自五月四日起舉辦平糶，每日糶定八千市斤。

商震定後日飛日
滬航業界今設宴餞行

〔本市訊〕我國駐日軍事代表團團長商震將軍，昨派隨員二人由京乘車抵滬。據悉：商氏定十日乘建國號專機飛日履新，代表團專員陳宏振，姚紹榮，蔡□會，余方舟等四人隨行。

〔又訊〕航業界領袖錢新之等，以商震將軍即將由滬赴日履新，特定今日下午八時，設筵歡宴商氏，並對賠償物資之分配與運輸問題有所商討。

長蘆鹽暫停輸日

〔本報天津七日電〕長蘆區鹽，本年已先後有二批輸日，鹽管局頃奉鹽政總局令，即暫停輸日。按化工界李燭塵氏等，曾堅決反對以鹽輸日，並要求拆遷日製鹼工業，發展我化工。

蘇聯拒絕參加
盟國鑑定被日盜取財產
八國代表團已開始巡迴調查

〔合衆社東京七日電〕蘇聯已暫時拒絕參加盟國鑑定此間之八國巡迴調査代表團，以鑑定日本各倉庫中前被日本所盜取竊之盟國財產。

東京蘇聯代表團在最後一刻始拒絕派遣代表，出席巡迴調査團。該團預定在一年之內，從速確定被盜取竊之財產。據悉：蘇聯代表團通知盟軍總部稱：蘇聯「不及準備」參加此項任務擬錄工作，但未詳述其理由。高級司令部方面發表意見稱：蘇聯拒絕參加巡迴調査團，將延遲該問題之解決。澳洲，加拿大，中國，法，英，荷，菲及美八國代表，已參加該團，由盟軍總部民產監理處處長畢西准將任團長。

該團七日考察一博物園，該處集有二百件以上物件，其中大半係盜自中國之藝術品。中國代表於視察之後，希望能將此項物件運回中國，並合法保留之，俾由業主能請求歸還。

盟軍總部將於五月廿八日直接命令日人，宣佈其自日軍侵佔區運來之物件。

此項巡迴之目的，在使外國賠償及鑑定代表團可親自鑑定日本政府承認在戰時所盜取之財產。據悉：各國若請求無衝突，或將得以請求歸還及在數月中提出物件之項目。同時，提出請求之期限亦將決定。

聯總以曳引機
自滬運赴東北
・將分配於九個共區・

〔本報訊〕聯總當局於昨日開始運輸農具曳引機赴東北，首批曳引機一三三架，連同耕地工具，已於昨日由滬起運赴葫蘆島及營口。該批器材抵達後，將分配至九個中共區，爲訓練使用新式曳引機及耕種之用。聯總方面並特派專家指導員九人，在東北負責教導。

北平獄內病榻上
王逆揖唐重受審
不再閉口頗盡狡辯能事

〔本報北平七日電〕冀高院今下午二時在一監更審王逆揖唐，王精神遠佳，不再閉口，惟避免答覆對其不利之質問，歷三小時。王仰臥病榻，歷述其曾於民廿二廿三應蔣主席邀，到廬山，西湖，與蔣主席討論使日本放棄侵略，交還東北問題，廿三年並曾赴日斡旋，與高橋大藏相等長談，無結果而返，著有東遊紀略，其後尙與日人時有往還。七七事變後，王克敏邀其參加僞臨時政府，歷任僞職，至卅二年一月卸任。庭上詢以任僞職時屢次發動治安強化運動，以及與汪逆精衛簽署對英美宣戰等措施時，王逆故意迴避，所問非所答，甚至自稱係抗日份子，一切措施均汪逆與日人安排，而交其執行者。支吾以對，直至五時，庭上乃宣佈結束，令其簽字。王逆拒絕，謂須見口供記錄後始簽字。王逆語聲甚低，而頗盡狡辯能事，王稱將於週內再呈辯訴狀。

行總撥輕便鐵道
運石築錢江海塘

〔本報杭州七日電〕浙錢江海塘工程需石極夥，現在碣山尖山二地採石，礎石雖多，而苦於運輸困難，阻礙工程進展者甚鉅，茲悉：工程局今已獲行總允撥火車頭四具及輕便鐵道，將舖於尖山海塘間，以便運石至成文港等工程區，該項機車已在滬，不日運杭。

要聞簡報

▲新德里電　中國駐印大使羅家倫抵任後，七日初次拜訪印臨時政府副主席尼赫魯，羅大使定下星期向印度總督蒙巴頓呈遞國書。

▲本報南京電　中華醫學會第七屆年會，七日上午十時舉行大會開幕式。

▲曼谷電　此間華僑商會會長張蘭臣，定七日搭中航試飛機赴滬。該機係四日由滬飛曼谷，作首次中暹間試航者，七日將爲第二次試飛。

▲倫敦電　英海峽與無線電報有限公司總經理霍吉爾斯，七日飛港，接洽在遠東擴大電訊業務事宜，並將前往南京，與中國政府討論海電交通之一般情形。

▲本報南京電　財部公債司長陳炳章七日晚車赴滬，八日晚車可返京。聞陳氏此行，係與中央印製廠簽訂承印美金債券合同。

▲本報桂林電　聯勤部廣西供應局長朱錫安貪汚不法，經國防部扣押查辦，新派局長文朝鑫已抵桂。

▲南京電　監委苗培成，前奉命視察黃泛區實況，上月廿三日自京出發，歷經泛區各地，茲已於六日返京。

▲本報杭州電　浙第六屆童子軍大會，七日下午四時閉幕，紹興越光中學得第一名獎。

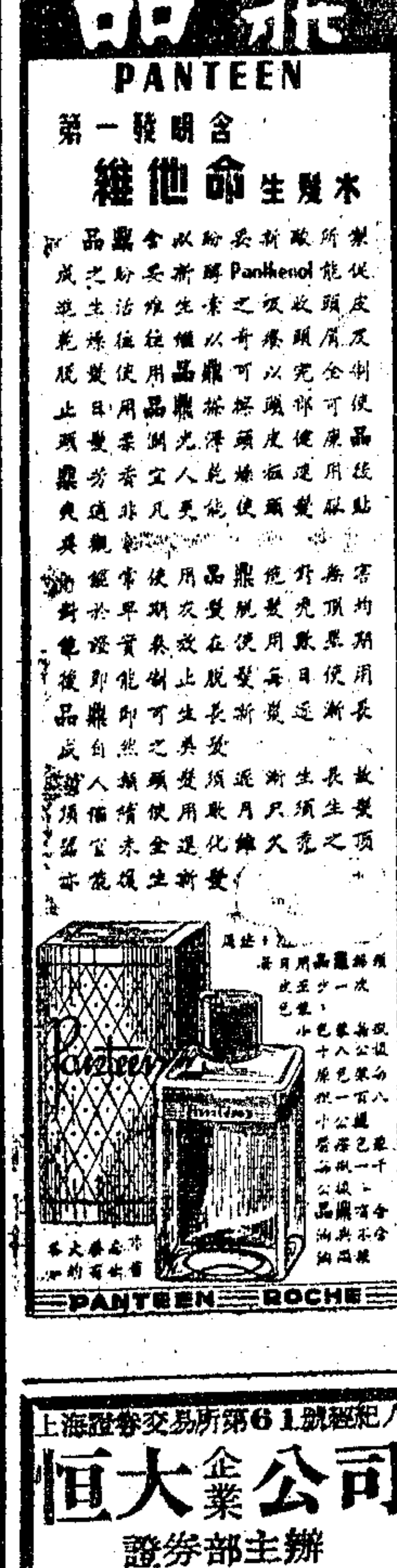

上海證券交易所第61號經紀人
恒大企業公司
證券部主辦
◀第九期▶
利套證券集團
忠誠服務　手續簡便
引導游資　輔助生產
登記…即日起至五月八日上午十一時止
本期…五月九日至五月十六日止
期限…七天
單位…國幣五十萬元
利息…每星期二公佈
上期利息$0.2115
每單位淨得$21,900—
河南路（天津路口永利大樓）495號207至208室
電話95969　93669

財政部註冊　上海票據交換所97交換行莊　民廿年創立
東南信託公司
上海證券交易所第一〇三號經紀人
＝舉辦受託證券套利＝
套利種類：1.以國幣五十萬元爲一單位　2.以股票計算亦可受託
繳款日期：1.初次參加者請於每星期四上午接洽並繳款　2.繼續委託者須於每星期五上午繳款
取款日期：至次星期五收取本息
其他：代客買賣證券
總公司：地址中正東路一四一號
證券部：證券大樓五〇二室
客戶委託代收大華網業公司股票價格從優

上海市銀行商業同業公會會員
同孚商業儲蓄銀行
・辦理一切銀行業務・
募銷
三十六年美金短期公庫債券
定期　活期　各種存款　歡迎開戶　領用支票　手續簡便　利息優厚
行址▶金陵東路三十八號（天主堂街西首）
電話：八八六五四至二二轉接各部

代客買賣上市證交股票並代客套利
現套廿期交第七遞交　今日開始受託
君有資金要運用請向下列經紀人委託
（一）中正東路七號証交經紀人第二十一號　大來銀行
（二）證券大樓三樓六號證交經紀人第四三號　大興證券號
套利方法
270÷(5200×7/30)=0.222
上例計算合月息二角二分二
委託辦法

財政部註冊・經濟部登記
和祥信託公司
地址上海河南中路三五九號　電話
特種定期信託存款
期短息厚　保本保息
較任何投資方法爲優良
期間：一月起
金額：五萬元起
保息：合計以上一角
紅利：四月份：五分
詳章備索

法社會黨大會表決擁護 賴瑪迪繼續秉政 並通過九項新施政方針

〔法國新聞社巴黎七日電〕法國社會黨中央委員會昨夜通宵會議，直至今晨二時二十分始散，當以二·五二九票對二·二三五票，決定擁護該黨領袖賴瑪迪之政府留任。事前賴氏致詞稱，「中央會議倘對余有所命令，余將於明日向歐禮和總統提出辭呈。但須聲明者，即余倘簽辭呈，余將感覺正在簽署共和國之退位書」。賴氏並警告稱，在目前情勢下引起閣潮，將危及貨幣與經濟方面，故應加以防止。社會黨秘書長莫萊反對賴氏，一再要求政府辭職，但前總理勃魯姆則支持賴氏。

〔路透社巴黎七日電〕社會黨全國委員會於巴黎時間今晨三時二十分，以二·五二九票對二·二三五票，決定支持賴瑪迪總理之要求，使已無共黨閣員之聯合內閣繼續供職。按上屆社會黨大會曾有社會黨僅能參加有共黨員之政府之決議，故今日之決議，實為法國戰後政治史上之新發展。自今日起，法國政府將在共黨及共黨所控制工會之反對下實行治國。在表決之前，會中曾有十二小時之激辯，賴瑪迪以及勃魯姆均力促大會贊成社會黨之繼續秉政。通過社會黨繼續秉政以後，大會復一致通過社會黨閣員今後施政方針之決議案，其要點如下：㈠注意共產黨之拒絕同意抑低物價平穩工資之政策；㈡在議會政權制度正遭威脅之際，黨中有保持內閣一致行動之必要；㈢社會黨決不參加以反共為號召將使國家演成分裂之集團；㈣政府若受反動派多數之支持，社會黨即行退出政府；㈤要求社會黨在政府中之代表與工會組織，保持密切接觸；㈥要求社會黨在政府中之代表，設法調整反常之低工資；㈦對糧食之分配作有效之管制；㈧促政府調和歐洲及世界之社會主義派及民主派，以免兩大對立集團之形成；㈨要求越南之和平。

〔本報訊〕倫敦七日廣播：自法國社會黨全國大會投票支持賴瑪迪之排共政策後，罷工風潮蔓延各地，威脅賴氏之凍結工資計劃。據最近報告，法國各地為要求增加工資而罷工之工人至少在五萬人以上。

美申明對法政策不變 義注視法國政局發展

〔法國新聞社華盛頓六日電〕外傳法國發生政潮，係受美國對法態度之影響所致，此說頃由美國務院發言人予以否認，並謂美國對法政策迄無變更。美國各報駐巴黎記者紛紛來電稱，法國賴瑪迪內閣若能將共黨排斥在外，則美國準備增加對法之經濟援助，又謂法國共黨若企圖奪取政權，美國援助法國即將停止云云，凡此各說均非事實。據美駐法大使賈佛萊來電，凡此各種傳說，均無事實根據，美國駐法大使館並不知之云。

〔聯合社巴黎六日電〕法國社會黨今日舉行秘密會議，討論賴瑪迪內閣逐出共黨閣員後之命運，其決議對於法國甚至西歐政治前途恐有遠大影響。同時羅馬來電稱，義大利政治領袖正密切注視法政局，義總統加斯貝里領導之基督民主黨，一部份黨員紛請加氏步法國後塵，與共黨宣告決裂。多數法國人認為義政局頗與法國相似。保守派世界報評稱，社會黨如向共黨投降，此即自身之末日。吾人在法國境內將有兩種反對集團，如同世界各地久已互相反對之兩集團然。

〔路透社羅馬六日電〕此間觀察家預料義政府日內將有更動，據悉俟財長康比格里及工商部長莫朗第，於五月十日至十五日間向制憲議會報告國家之經濟狀況後，加斯貝利總理即將要求制憲議會對政府投信任票。加氏表示希望勞工協會人員之一能出任閣員。

美對法政策 華萊士著文論 謂可能造成不幸後果

〔合衆社紐約七日電〕華萊士在今日出版之新共和雜誌上著文稱，渠在巴黎獲得此項印象，即美國向法提出貸款方案，以該國自「進步精神」向後倒退為條件。華萊士稱，如法國選中為「杜魯門主義」之第二個試驗場所，此事似屬可能，定可預料其造成不幸之「災禍」。華萊士繼稱，利用美國龐大經濟力量驅使法國向右，加入反蘇集團之任何企圖，可能引起流血。美國觀察家一致同意，「在法國造成如此形式之陣綫，定將引起罷工，暴動或甚至流血云」。

傳蘇擬組織 多瑙河聯盟

〔本報訊〕倫敦七日廣播：瑞士報紙引述外交界消息稱，蘇聯現擬籌組匈·羅·南多瑙河聯盟，以加強新興國對抗鄰國之力量。

英埃兩國爭議 蘇向英保證守中立

〔本報訊〕倫敦七日廣播：英政府方面人士稱：史達林曾向貝文保證，關於修訂英埃條約及蘇丹未來地位，英國與埃及兩國間所發生之爭執，蘇聯願始終保守中立。埃及當局曾宣佈：關於談判經年陷於僵局之英埃條約問題，埃及將提付聯合國仲裁。據稱，貝文在莫斯科晤見史達林時，曾討論英國在近東地位問題，史氏似重視英國在中東及埃及之地位，而並不以為英國在該處之利益與蘇聯之利益相牴觸云。

四國委員會 將在維也納開會 陶俞担任美首席代表

〔法國新聞社華盛頓六日電〕美國國務院今日宣佈任命陶俞為四國特別委員會美國首席代表，該會將於本月十二日在維也納開會，討論奧境德國資產之處置辦法。同時美國專家一組，由金斯佐領導，將與美代表團同行。

〔法國新聞社華盛頓六日電〕英美法蘇四強委員會將於本月在維也納開會，美國國務卿馬歇爾本日表示，希望該會討論對奧和約，能解決四國外長在莫斯科會議時四強意見不同之點云。

義南勘界委會 工作陷於停頓

〔合衆社特里埃斯特六日電〕義大利南斯拉夫混合勘界委會，勘劃義南二國之臨時疆界，因對義和約內所定戈里齊亞附近界綫之條款，雙方解釋不同，致工作今已陷於停頓。南斯拉夫代表對此堅持戈里齊亞城必須劃入南國境內，該勘界委會乃負責在批准對義和約及決定最後疆界之前，勘劃兩國間之疆界，據和約規定，倘該委會發生不能解決之問題，則應提交四強駐羅馬大使，作最後裁定。

聯大政治委會 通過決議三點 阿猶得以同等地位列席陳辭 五強對調查團組織意見分歧

〔法國新聞社成功湖六日電〕聯合國大會政治委會今日開會，討論美國之修正案三點：第一，准許猶太公會與阿拉伯高級委會以同等地位陳述意見，此點未經表決，一致通過。第二，政委會在未聽取巴勒斯坦阿猶雙方人民之意見時，不作最後決定，此點稍經討論即予通過。第三，任命調查委會就何種巴勒斯坦團體有陳述意見資格一項問題，提出報告。此點頗引起爭執，阿根廷代表表示反對。烏拉圭代表稱，鑒於英當局與猶太人民間之磨擦，英國不應參加決定何種團體代表巴勒斯坦人民。蘇聯與南斯拉夫表示附議，最後以三十一票對四票，決定任命五人小組會，由哥倫比亞·波蘭·瑞典·伊朗與英國代表組成，檢討巴勒斯坦各團體陳述意見之要請。

〔中央社紐約六日專電〕聯大政治委會今開始辯論擬議中之巴勒斯坦調查委會之組織與範圍，五強於此，非僅對委會之組織意見分歧，即對其任務之性質範圍亦然。大體言之，中美兩國主張其為一「中立」之委會，然蘇聯則認為中立委會，在政治上無力可能性。法國認為中立委會無何力量，因之主張若非五強全體參加，則由美蘇二者參加。英國為與調查委會有直接關係之一國，並為其原有之一會員國，今則持靜觀態度。關於委會之工作範圍，美英中法四國主張盡量擴大，使之可調查巴勒斯坦問題之一切方面，蘇聯尚未表示態度。

〔法國新聞社成功湖六日電〕美國與阿根廷兩國今日提出對調查團之組織辦法。美國擬議由加拿大·伊朗·荷蘭·墨西哥·秘魯·瑞典·捷克與烏拉圭各中立國代表組成之，該團應授權就巴勒斯坦問題向本年九月間之聯大例會提出建議。阿根廷提議調查團由美洲三國，（美國除外），歐洲一國及亞洲一國組成之，有權搜集資料報告聯大。

馬歇爾致函伊頓 促速通過援助希土方案

〔合衆社華盛頓六日電〕馬歇爾國務卿所致衆院外委會主席伊頓一函，其內容如次：余啟程赴莫斯科之前，曾參預會商杜魯門總統後向國會所宣佈之計劃，余在巴黎時，亦接獲總統來電，告以三月十二日所發表之全文，余對此即電告國務院，完全同意。該案旋即送交參衆二院。參院所提之修正案，余亦表同意，余深信立即通過此項法案乃屬極緊要之事件，其性質較諸莫斯科最近所舉行之會議，更為積極。余在離職期間，代理國務卿艾奇遜對此所取之行動，余亦甚以為然，當時余與之保持經常聯絡。余曾認為此項法案由美國在現行危機中代希臘與土耳其推行積極之準備工作，可以有助於聯合國，所見極是。余且相信此舉不但與吾國本身有益，且亦與世界和平有關，倘望對此法案，即行迅取行動，是幸。

〔聯合社華盛頓六日電〕四億美元援助希土法案今日在衆院渡過第一難關，衆院以一百六十八票對廿二票表決討論手續，規定作九小時之辯論，並可無限制提出修正案。

共產主義 威脅世界 伊頓明白表示

〔法國新聞社華盛頓六日電〕美衆院外委會主席伊頓本日談稱：美國援助土希兩國計劃之實施，即足以表示世界文明，有甚於自由與奴役之不同，任何提議之希望或荒誕之感情用事，均不能掩飾共產主義正向世界統治前進之事實。

怪機飛越希上空

〔本報訊〕倫敦七日廣播：希臘治安當局頃宣佈：星期日下午十時二十分，有不明國籍之飛機一架，自北部越過希臘邊境，繞帕孔山一週，深入希境五十公里，歷時二十分鐘後向南斯拉夫飛去。若干官方人士相信，此項怪飛機會拋下軍需品與希遊擊隊。

消息報指責 美援土計劃

〔法國新聞社莫斯科六日電〕莫斯科電台，五日轉播評論家亞納托里夫在消息報所發表之一文稱：杜魯門總統對於援助土希兩國所發表之演說，已鼓勵土耳其反動派加強其反對民主份子之恐怖政策。土耳其經濟恐慌甚為嚴重，其故殆由於該國保留常備軍一百萬名所致。

荷內閣總理 抵巴達維亞

〔路透社巴達維亞七日電〕荷蘭總理貝爾，偕海外殖民部長容克曼，今日自荷飛抵此間。荷總理之親自來東印度群島，尚屬破天荒第一次。貝爾等將與荷印總督及荷方委員團，商討實行荷印協定之政策。在返國以前，並將赴婆羅洲及西里伯視察。

甘地與眞納會晤 討論印度分治問題未獲協議 英政府將提折衷方案

〔路透社新德里六日電〕甘地與眞納今晚在此舉行一九四四年以來之第一次晤談。甘地會表示相信分治並非不可避免。眞納於會後談稱：「吾人曾討論兩事。一為分治印度，使成巴基斯坦與印度斯坦之事，甘地並未接受分治之原則，渠認分治並非不可避免，而余則認為不但巴基斯坦不能避免，且覺此乃解決印度政局之唯一切實辦法。另一曾經討論之事為前此聯名發表呼籲人民保持和平之信，吾人均認必須盡力以使該項呼籲得有實效」。該函係於四月十五日循印督之請而由甘地與眞納聯合發表，函中譴責以暴力完成政治目標。今日兩大領袖之會談歷時兩小時又三刻，眞納表示渠之談話曾得甘地同意。

〔法國新聞社新德里六日電〕關於印度內爭問題，頃據消息靈通人士談稱：英政府將於本月下旬提出為印回雙方所能接受之妥協方案。國大黨對於印度分治，在原則上業已同意，但附有一項條件，即將加爾各答與拉合爾兩城劃入印度區域是也。此在回盟萬難滿意，故英國或將建議在孟加拉與本哲布兩省舉行公民投票，以決定兩省之劃分。即在西北邊省亦將舉行公民投票，該省情形亦極紊亂。

英新母艦下水

〔法國新聞社倫敦六日電〕英國新航空母艦「[illegible]」號，本日在紐卡索附近華爾森港下水，由首相夫人主持典禮。該艦噸位一萬八千五百噸，船身及船頂均屬電焊，船內設備全由金屬製成。

麥帥提供保證 保障日本安全 片山定今日訪問吉田

〔聯合社東京七日電〕日本負責人士今日稱，日皇裕仁昨訪麥帥，感謝新憲法之實施，但告麥帥謂新憲法禁止設立軍隊及屏棄戰爭，使日人甚感不安，因日人相信聯合國尚未提供保護日本之保證。麥帥答以美國當作此種保證。

〔新亞社東京七日電〕社會黨片山委員長定八日訪問吉田首相，就召集社會，自由，民主，國協四黨首腦會談應由何人出面斡旋一事，先作商討。又社會黨六日曾召開中央執行委員會，討論結果，仍主張努力實現舉國之聯合內閣。

英美積極準備 恢復對日貿易 將各派代表團前往日本

〔聯合社華盛頓六日電〕遠東委員會希望於本年七月一日開放日本民間對外貿易，但或將稍遲實現。日本私人貿易恢復後，日本出口貨種類數量與價格，仍須由麥帥總部批准，外國商人准許赴日經營者約兩百人。日本商人方面，則將由其政府監視其交易情形。外商應與日商及日政府商定貨價與數量，訂立合同，呈麥帥審核，經批准後始可實施。

〔法國新聞社東京七日電〕麥帥總部發言人今日宣佈：美國貿易代表團一行八人，定八日離美飛日，將研究開放日本民間對外貿易問題。

〔路透社倫敦六日電〕商務部次官貝爾福在下院答議員問稱：商務部正在遴派英國工商界代表四十人，於適當時間內前往日本，以期早日恢復對日本之私人貿易。英政府此外並已採取恢復英日私人貿易之立法及行政步驟。

馬歇爾敦促參議院 早日批准四國和約

〔法國新聞社華盛頓六日電〕美國務卿馬歇爾本日在參院外委會陳述意見，敦促參院早日批准對義，羅，匈，保四軸心附庸國之和平條約，略謂：自四國外長在莫斯科舉行會議之後，余愈益堅信此等和約有早日予以批准之必要，若遲遲不予批准，殆將使局勢益趨惡化。杜魯門總統曾致函本人稱：「吾人若片面拒不批准此等和約，則對於吾國在世界政治之領導地位，將為一大不幸與嚴重之打擊」。參院外交委員會主席即共和黨參議員范登堡繼馬帥之後，亦發言曰：吾人若拒不批准此等和約，則將使德國及奧地利問題極難獲得進展。據觀察家談稱：義大利在獲准加入聯合國機構之後，若果要求修正對義和約之若干條款，則美國殆將予以支持云。

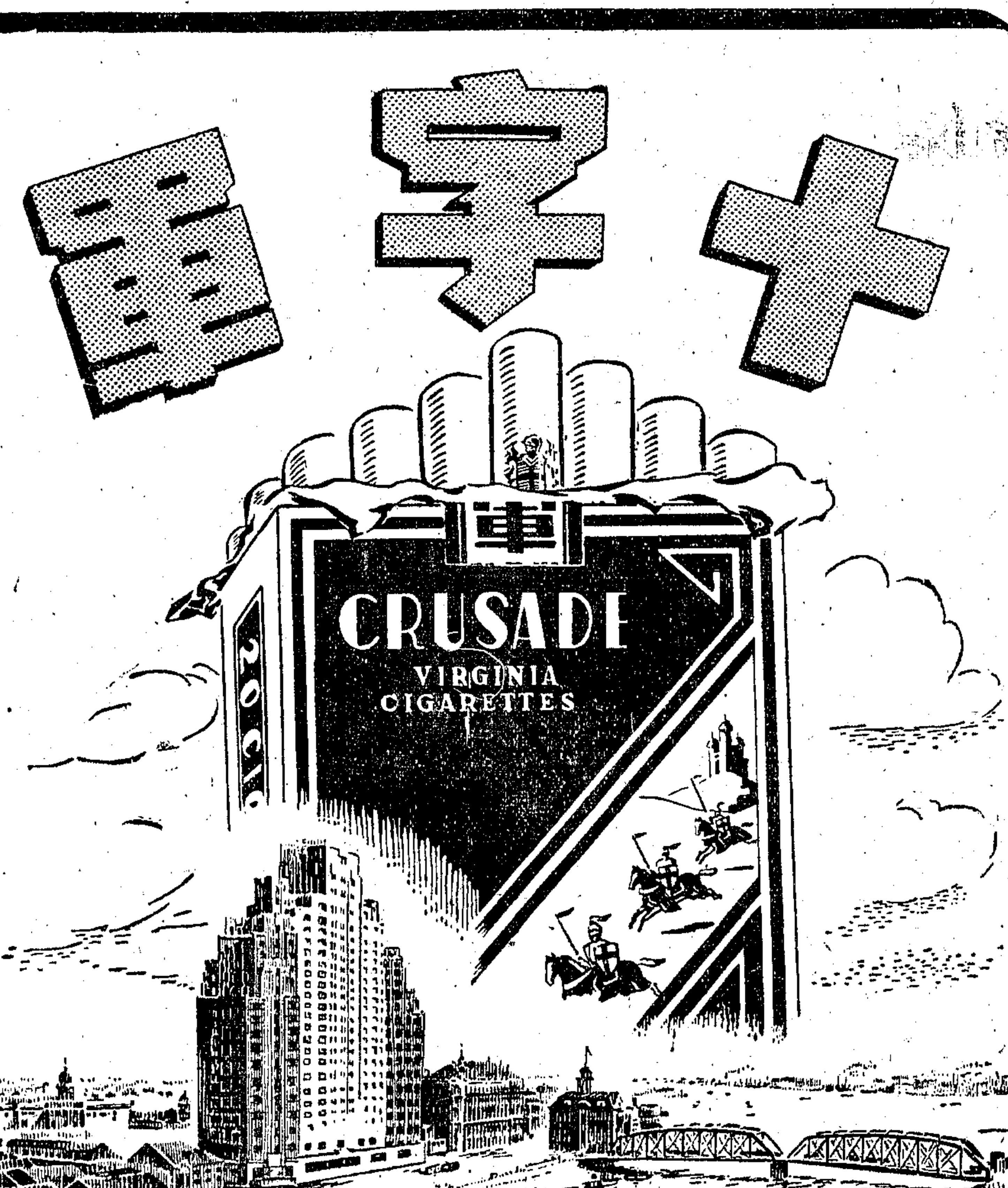

十全十美
中國華明烟公司出品

上海源源長銀行啓事
本行代理瀋陽滙款手續敏捷免收滙水如承惠顧無任歡迎
行址江西中路四七三號 電話一一八五二 一二七七九

公裕行總經理
JOINT MERCHANDISE CO.
英國漢威染料廠出品 911 青紅光 硫化元
專售染料顏料及一切化工原料
英國約克州化學染料廠出品 PG200 青紅光 硫化元
中國總經理公裕行
總行：上海中正東路七號 電話：八三二二二 電報掛號：五七四七

鮮
太乙 麥精粉
調味上品 庖廚恩物

註冊商標

申報分類廣告
每行特價 祇收壹千元（卅行為限）
刊費廉 效力宏
◀電話接稿▶ 請撥九三二一四八

傷風咳嗽藥品雖多
其功效到底終不及
良園枇杷膏好
甜美蜜味 老幼歡喜
各大藥房南貨店糖果公司均有出售
上海良園製藥廠發行

中國石油有限公司 亞細亞火油公司 美孚公司 德士古煤油公司 聯合啓事
茲為謀各輪船公司及備有柴油機為動力之工廠獲得柴油及燃料油之正常供應起見希在五月八日至十七日內至江西路一三一號中國石油有限公司上海營業所塡具申請登記表格以便統籌供應又各用戶前已申請或向本公司等訂有供應合約者亦須同樣辦理登記手續幸勿自誤特此通告

註冊商標
癆毒片
衛生署成藥許可證成字第一九六六號
涂全福醫師監製
全國各大中西藥房均有經售
每管九千元（內裝二十片）
主治 魚口 下疳 各期梅毒等症
功能 消炎 清血 解毒
總發行所 全福藥房 重慶南路一七一號
駐滬總發行批售處 上海西藏中路逸東飯店二一〇號 電話九四〇三〇
歡迎外埠批發 說明書函索即寄
徵求全國各埠總經銷
醫士 涂全福 門診時間 上午九時起下午五時止 地址 西藏中路逸東飯店210

創辦最早 同業領袖
大來國際結婚
省錢省時 婚禮·特廉
陳心田大律師 證婚
總社 浙江路芝罘路三號 [illegible]

創辦十年 省錢省時
上海第一家
中國集團結婚
大華集團結婚
禮堂 金門大飯店
證婚 王劍鍔大律師
新禮服（更換）
麗都花園 證婚
總社 [illegible]

劉梯青敬告親友
喜寓 上海林森中路四明里十七號
席設 上海靜安寺路康樂大酒樓禮堂
廣昌製膠公司 [illegible]

馮子鈞為長男少鈞結婚啓事
張主席君勱 金上將漢鼎 證婚敬請光臨觀禮
茲承張中和王春元兩先生介紹謹擇於國曆五月九號假座靜安寺路康樂酒樓舉行結婚典禮恭請
諸親友恐有遺漏未遍特此敬告

方寶麟 謝淑貞 結婚啓事
我倆承朱馥泉史賡笙二位先生介紹詹於民國三十六年五月八日在錫結婚一切從簡特此敬告諸親友

童星南為長男國棟(德明)曹菊芳女士結婚啓事
茲承徐文照田于偉兩先生介紹謹詹於國曆卅六年五月十日假座南京西路康樂酒家舉行結婚典禮恭請朱吟江先生證婚恕不另柬 五時迎賓 七時入席 諸親友光臨

吳清泰為長男嘉棠 謝克明為三女寶珠 訂婚啓事
[illegible]

陳心田律師代表 賈劉氏 賈其鶴 賈其鹿 賈其鴻 賈振止及管仲三 為同德錢莊牌號等聲明共有權並啓事（四）
[illegible]

黃宇平律師代表 高王德貞 高定華 高少華 高正華 高尚華 高曼華 為受盤球實華記雪茄烟廠聲明
[illegible]

姚福園律師受任虞楊君霞常年法律顧問並代緊要啓事
[illegible]

姚福園律師受任朱伯藩君常年顧問代聲明租屋及電話使用權利啓事
[illegible]

谷儒文律師代表王乃槃君為買受松潘路房地產徵詢異議公告
[illegible]

孫吉甫律師代表英記為買受地產事徵詢公告
[illegible]

警告逃夥方昌善鑒
[illegible]

吳尚德為遺失田單聲明啓事
[illegible]

搶米 一日六處起鬨
平價米不敷門售老百姓特衆動武
虹橋路萬興打得最慘

〔本報訊〕搶米風潮最近兩日已蔓延及於本市。昨日尤多，經記者採悉者，一日間計有六處。㈠滬東哈爾濱路二一七號泰豐米號昨晨八時左右，尚未開門營業，突有羣衆潮湧到來糴米。當被擠開排門，搶去白米四石半。經虹口警分局衛警拘獲李貴生一名帶局偵訊。據供，因見有人往該號搶米，伊亦隨衆入內肩負白米半担而出，致遭拘獲云云。㈡虹口東餘杭路五一六號鼎興米舖，向社會局領得配給紅糙米十二包，至昨晨八時，已售去七包，因出售配給米須先辦理登記等手續，費時甚久，致滿外面羣衆不滿，一聲吶喊，衝進搶米。結果被搶去白米七担半。當經警察趕到，拘獲六人，計黃安甲，戴可榮，陳汝仿，陳阿金，陳阿毛，宋曹餘，帶局偵訊。因宋曹餘家中有吃奶嬰孩，罰錢二千元釋放，其餘均拘押二天示儆。

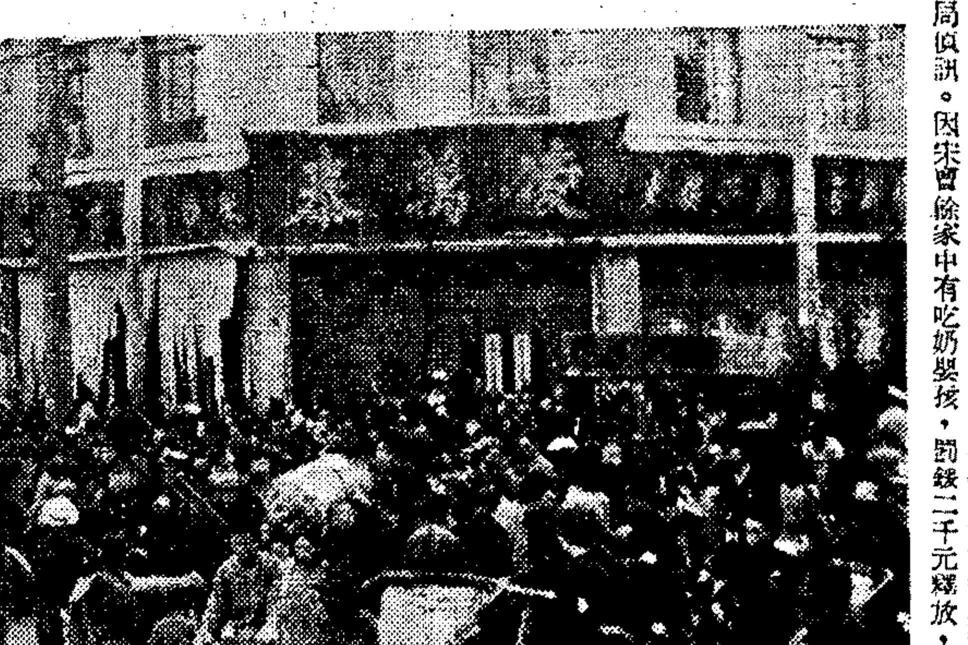
凌萬泰米號門前集聚數千升斗小民等候糴米（中通社攝）

㈢海寧路北河南路口六三九號凌萬泰米號，昨晨向社會局領得配給米卅五包，在店中配售。因出貨手續太慢，致引起列隊購米之居民不滿。中午將卅五包食米業已售完，然待米下鍋之鄰近居民為數仍衆，遂大嘩。一聲呼打，該號之門窗全被搗毀。幸北站分局聞訊，派遣大批警員趕到彈壓，然居民仍不散，遂由凌萬泰繼續拋售食米十二包，未及半小時，已告售罄，羣衆仍不滿，再度起鬨，旋警察總局派遣警備車二輛，到場彈壓，驅散羣衆，始告無事。㈣滬西虹橋路二四九號二五一號浦東人張季江開設之萬興官醬糧食號，亦因平糶戶口米，於昨日中午零時二十分鐘被羣衆將鐵門拉斷，蜂擁入內，缸甕雜物搗毀一空，啤酒瓶碎百餘打，樓上玻璃窗用磚石擊毀殆盡。警士前往彈壓，羣衆始散，祇獲有煽動嫌疑之常州人滕生夏禹民，（住海格路海格里三十七號）一名。該舖損失約二千餘萬元。㈤八仙橋寧海西路九六號至一〇〇號同泰米號，昨日領到配給紅糙米廿三包，至下午五時半，如數售罄。不料門外尚有羣衆三千多人，聚衆不去。經嵩山路警局派警驅散。迨警去後，於八時許，羣衆又復集合。警見該號內堆儲白米甚多，遂將木門門毀去，一湧而入。結果被搶白米十餘包，蔴袋七百隻。㈥昨晚八時三十分許，西門路二四〇號同源米號，聚有數百人在門外大聲吶喊。幸經嵩山路警分局據報，派大隊警員到場彈壓，將該號所存之白米盡令舖主開啓排門，按照限價出售，如數售完，始告無事。

閘北永生棧囤米
抄獲一千三百四十包 查係數家米號所寄存

〔本報訊〕警備司令部第二稽查大隊日前接獲密報：閘北長安路三十三號永生堆棧，囤有白米一千三百四十包，當經該隊分隊長尹功俊率同幹員徐志銘等前往搜查屬實，訊據管棧人舒尚賢稱，此項白米均係各家米號寄存，計長安路餘興米號九百包，新閘路萬懋昌米號三百包，成都路山海關路陳鴻記米號九十包，長安路八達米號二十包，正成米號三十包，共為一千三百四十包，其中萬懋昌米號已於本月三日車去一百包。搜查人員復至長安路餘興米號，查出白米五百包，並經查得該永生堆棧並未獲得社會局之合法許可證。現第二稽查大隊已派員會同該保保長周炳榮及管棧人舒尚賢，將該項白米暫時看管，一面呈報總部經濟組依法辦理。

參議會衛生會議
通過臨時動議數件 請衛生局詳細查復

〔本報訊〕市參議會衛生委員會，昨日下午舉行第十二次會議，討論案件有：（一）垃圾駁運商唐鎮光為衛生局軍行招標駁運垃圾，懇祈主持公道，藉明忠奸案，決議：連同臨江鄉鄉長周及人所呈證明垃圾未倒入黃浦江一案，合併函請衛生局查明辦理見復。（二）為防止掃垃圾夫虛額，應即分區分保支配夫役案，亦轉函衛生局參攷。此外通過臨時動議數件，均擬請衛生局查詢詳細答復：（一）本市無照醫師補發臨時執照舉行考詢辦理情形，（二）本市公私廁所招標售糞事宜辦理經過，及去年保商承辦成績與本年如何興革，（三）上海公墓葬戶聯合會辦事處函稱，江灣上海公墓墓地改作機場，要求償款還地，經市府轉飭衛生局查案照辦，而衛生局延不遵辦，請轉詢理由。

標語有反動嫌疑 案送地檢處偵查

〔本報訊〕「五四」紀念日，本市各大學學生均有遊行開會等節目，並於遊行時沿途張貼標語，市警局認為光華大學學生所製之標語，內容有反動意向，已於昨日移送地檢處偵查。

指數解凍在即 各業喜懼交併
總工會促從速實現 市商會請縝密決定
七工會要求無條件解凍

〔本報訊〕本市勞資雙方對生活指數解凍之事，極表關切。昨日中央印製廠上海廠及上海廠一廠，鉛印業職業工會，商務印書館產業工會，正中書局職工代表團，中華書局產業工會等七單位代表五十餘人，於昨日下午分至總工會及社會局請願，要求政府立即無條件解凍生活指數，指數並須切實編製，反對虛造。當由總工會理事長水祥雲及社會局勞工處長趙班斧分別接見，囑各工人安心工作，中央對此，日內即可有決定。總工會亦於午後召開理事聯席會議，決議請政府從速解凍指數。據理事長水祥雲表示：政府雖在原則上通過指數之解凍，但辦法尚未決定，總工會即在討論，萬一事實等於指數不解凍時，將採取何種措施。

市商會昨分電政院及社經兩部，請對生活指數解凍辦法，於勞資雙方，務須兼籌並顧，縝密決定。原電略稱：「生活指數解凍，工商各業喜懼交併，所喜者，工人最低生活獲得合理保障，則此後安心工作，增進效率，生產前途，同受其利。所懼者，鑒於過去商工資之威脅，於購買力普遍低落之時，而成本陡然高漲，且又無法預計，將使民族工業不勝負荷。應如何兼籌並顧，折衷至當，惟祈中樞詳研討，縝密決定，總期公布以後，勞資均得其平，施行不感困難」。又此次谷部長在滬商定之指數解凍方式，不止一種，除昨日報上發表之兩種外，尚有另外一種。即將工資分成三十元一級，三十元至一百元一級，一百零一元至一百五十元一級，一百五十一元至二百元一級，二百元以上另列一級。除三十元為本數不打折扣外，其餘各予以相當之折扣，依工資之大小累進。有關人士表示：凡此種種方式，目前均非定案，政府自當兼顧勞資兩方之利益而決定，雙方此時宜靜待結果，不宜先作表示。

〔又訊〕據賀開先稱：解凍方案及實施細則，業於六日晚交組織處長王家樹携京，先向谷部長陳述。本人定八日晚赴京。九日南京之政務會議，或將討論物價與指數問題，本人將親自列席說明，該解凍方案之各項條款，實使順利通過」。據渠觀察解凍指數方案，可能於九日之會議通過。

還我飛星輪 十餘戰犯由日押來

在戰爭期間被敵日掠奪之海關飛星輪，已經盟軍總部核准發還，此為繼興安輪後經發還之第二艘。該輪已於六日由日啓航，十三日可抵滬，並載回在甲午戰役時鎮遠定遠兩戰艦被日本掠奪視為戰利品之錨鍊砲彈等件，又前中山大學被奪之大批書籍暨戰犯十餘人，亦由該輪載回。

假名檢查地下錢莊

警局經濟科徐科長幼祚，昨對記者稱：最近傳聞有不肖份子假名檢查地下錢莊，敲詐勒索，如確有此等情事，望市民檢舉查辦。查現有執行取締地下錢莊之機構，在市府之下，為財政，社會與警局組成之「取締地下錢莊小組」，此外則有經濟偵察團，除此以外，當係非法。

·港務永久機構· ·兩大組織原則·
不因政治更動人事 保持執掌經濟獨立
起草委員會第一次會議中決定

〔本報訊〕上海市港務永久機構起草委員會，六日下午五時，在市府舉行首次會議，出席公用局趙曾珏，張仁滔，工務局朱國洗，陸軍費，警察局方志超，濬浦局丁貴堂，海關王稅務司，及航業公會代表等二十餘人。由趙曾珏主席，當經決定整頓港務之兩大方案：㈠繼續現狀，仍由各部份分管，成立港務永久委員會，加強其間之連繫，並作決策。㈡按照行政院訓令，港務整理委員會，於本年十月宣告結束，成立一永久性機構，俾集中權力，行使職權。至於將採取何種方式，將由該會呈請行政院選擇決定云。

會後記者會分訪各委員，歸納各方意見，大多數皆認為欲謀本市港務之徹底改善，必須集中權力，成立一永久機構，由輪船業公會，航業公會，駁船業公會，進口業公會，市商會，市府有關各局，本市民意機關及財政部，交通部，水利部等各推任委員。至於港務永久機構之組織，起草委員會議中已決定兩大原則：㈠港務永久機構決不因政治上之改變而更動人事，㈡保持執掌及經濟上之獨立。港務永久機構中設最高委員會，下設港務局，其任務為執行高委員會所決議之方案。局長之產生，當不外下列二途：㈠由主管當局，行政院或市政府推薦二三人，由委員會表決之。㈡由委員會選舉推薦之，呈主管當局核准，凡局長須撤換時，亦須經過委員會多數委員之贊同通過，以維持其永久性。港務局之組織細則，因前日時間不及，未加討論，可望於本星期六繼續研究。港務永久機構之草案完成後，交港務整理委員會通過，即呈行政院並轉立法院核准。

〔又訊〕本市港務整理委員會於昨日舉行第二十八次會議，討論上海和興鋼鐵廠股份有限公司呈請修理該公司碼頭，應否即加修整，議交公用局研議，專經決

陰雨綿綿 客機停飛

〔本報訊〕前昨兩日，本市陰雨綿綿，氣候惡劣，致空中交通大受影響，中國航空公司及中央航空公司滬渝，滬港兩綫客機，均未飛出，各地飛滬者亦斷續不定。今日如氣候轉晴，即可恢復正常。

市長歡宴艾森

荷蘭駐華大使艾森夫婦，昨日下午在官邸舉行鷄尾酒會，招待各國使節。晚吳市長夫婦在安福路官邸設宴招待。

東區太平龍頭 大多年久失修
潘議長允函當局徹查

〔本報訊〕市參議會潘議長，昨再召集提籃橋，楊樹浦及新市街等四區區民代表會主席及正副區長舉行區政座談會，討論一般問題。大致與其他各區相同，惟榆林，楊樹浦兩區特別提出該區等一帶之太平龍頭大多年久失修，不堪應用，如遇火災，輒以水源匱乏，而借用里衖自來水以應急需，自亦不敷供應，影響救火工作。潘議長據報後，亦以太平龍頭為救火水源所恃，自應急加檢查修復，業經允予轉函主管局徹查辦理。

取締輪船濫載乘客 保障赴暹華僑安全

我國人民移往暹羅者為數日多，因各輪船常有濫行搭載乘客，以致危及旅客安全情事，僑委會為免除遭該政府藉口排斥，並謀保障旅客安全起見，特訂定「人民出國赴暹管理辦法」，並由外交部邀集各有關機關會商訂定「取締輪船濫載僑民辦法」，通飭各僑務處局暨各有關機關切實實行。

麥令林克斯乘客 百餘人在滬登陸

〔本報訊〕美國總統輪船公司太平洋中美班郵船麥令林克斯號，此次由美來滬，定今日中午抵埠，停靠虹口公和祥碼頭，乘客在滬登陸計頭等一百二十八人，三等二十八人，此外經滬乘原輪赴香港小呂宋者，計頭等一百四十一八，三等六百六十五人，另有大批郵件，計一千三百四十八袋，美海軍郵件亦有二百十二袋，明午離滬駛港呂，約本月中旬返滬回美。又大美輪船公司代理之美商太平洋遠東輪船公司之雪洛寄號，今午由滬返美，頭等乘客十餘人。

偽上海電台 ·台長更籍法·
稱係向法領署支薪 力辯與偽組織無關

〔本報訊〕法人郎格爾，被控曾充任偽交通部上海電台台長，於去年十二月五日經高院判處有期徒刑二年六月，郎不服，聲請最高法院覆判，經發還更審。該案昨在高院開庭審訊，郎竭力狡辯，稱電台台長係向法國總領事館支薪，與偽府無關，又稱張某所提出之停職通知書上有偽電台印信，係證人偽造，因渠簽發通知書時，并未加蓋此項鈐記。庭訊良久，以本案尚需向法國領事館調查，諭知改期再訊，被告准予接見家屬後還押。

六軍事犯開釋 方國瑾出獄

〔本報訊〕偽五金同業公會理事方國瑾，前經高院判處有期徒刑一年三月，茲因刑期屆滿，業於昨日保釋出獄。又上海監獄昨開釋軍事犯六名，係經第一綏靖區司令部遵照大赦令裁定赦免者。名單如次：李永傑，搶奪財物，俞成康，強盜未遂，林士金，恐嚇詐欺，吳學禮，恐嚇詐欺，李銘，騙迫買賣，陳炳如，公共危險罪。以上六犯，均已於昨日欣然出獄。

楊孝權被提公訴

〔本報訊〕中和黨前上海總支部負責人楊孝權，開發空頭支票一案，茲經地檢處偵查終結，檢察官吳學毅認為楊有觸犯刑法三百三十九條第一項罪嫌，已向地院刑庭提起公訴。

學徒戲謔傷人致死 不服判決上訴開審

〔本報訊〕江長滕，年方十六歲，去年在建國東路三三四號正興內衣店為學徒，另一學徒江林生，十八歲，去年十二月五日，兩人戲謔，江林生動手剝江長滕褲子，江長滕情急，以手中裁衣剪刀向江腹部刺去，致傷重身死，江長滕被地院以過失殺人罪判處有期徒刑三年，被告不服，向高院上訴。昨日高院開庭審訊，江長滕供稱：常州人，父母俱存，父在上海，本人在正興內衣店學習生意，已有八個月。嗣即詳述因戲謔而失手刺傷江林生致死之經過甚詳，並稱我家六七畝田，已經賠償給江林生家中，雙方家長在外業已和解。庭諭改期再審，被告還押。

海盜襲擊冰鮮船 四船員受傷就醫

〔本報訊〕馬當路四五四號中國療養院，昨有身受槍傷之冰鮮船船夥錢海雨，陳漢卿，王教徒，瑪昌桑等四名前往就醫，經該院報告嵩山警分局派員調查後，得悉上項受傷人係在上月廿五日中午在吳淞口外呂四洋面遭海盜船襲擊時受傷，當時船中載有黃魚百餘担，結果均被盜洗劫一空。

秘密買賣鉅額黃金 根據密報偵查破獲
·北山西路捕獲五人抄出大宗贓物·
逐利之徒 不畏法

〔本報訊〕警備司令部經濟組昨日破獲一鉅額黃金秘密交易場所，當場抄出成交之金條廿九條，金元寶一隻，及中國銀行支票四億二千萬元。緣警備司令部經濟組日前接獲密報，北山西路北蘇州路口某處為一黑市黃金秘密交易場所，每日進出數額甚鉅。經該組派員化裝前往偵查多日，確有其事，乃於昨日上午九時佈置妥當後，佯以購買黃金為由，衝入該處，果見有黃金掮客陳顯友等五人在內交易，抄出之金條廿九根及金元寶一只均裝於一小箱子內，中國銀行支票四億二千萬元則係分成九張，其中八張均為五千萬元，一張為二千萬元。該陳顯友等五人及全部黃金支票等當經拘解警備司令部繼續偵詢，將依違反經濟緊急措施方案罪移送地檢處法辦。

地院鍾推事 勘察海閩輪
作審理伏波案參考

伏波艦撞沉慘案刑事部份，業經地院開庭初審。承審該案之鍾顯達推事，為愼重審理該案起見，於昨晨九時冒雨偕陳炳華書記官，由海軍總部軍法官陳書茂及招商局海事科科長范崙等陪同，前往海閩輪勘視該輪撞毀部份，作審理該案之參考。

國際電台員工 要求改善待遇

〔本報訊〕國際電台員工，以最近物價狂漲，生活窘迫，昨午集會討論，要求合方比照郵工待遇給薪。按該電台員工薪資，原係按照公務員待遇發給者。

徐家匯虹橋路萬興官醬食糧號被搶毀後之醬缸醬瓶凌亂不堪（本報攝）

空白發票授人 三商號遭究辦

〔本報訊〕直接稅局於日前查悉本市六合路德裕里廿七號新華膠木廠，浙江中路五九八號許勝泰綢緞五金號，漢口路七一三號施德興製盒廠等三家所使用之發票上，貼有票面五元，（暫作五百元），票面三十元，五十元（暫作一千元）之印花三種，惟查財政部未發行此種「暫作」印花，乃傳訊三商號負責人。據稱：稅局所獲之發票確係各該商號所有，惟所貼印花之眞偽實不知情。查去年七月間有漢口路一衖三三五號華公司職員張鑒德來滬辦貨，成交後取去空白發票，現稅局所發現者，即係該所取去之空白發票。稅局以發票可以空白給人更是離奇，其中必有犯罪行為，乃於昨日將全案經過移送地檢處請求偵查辦理。

先後犯案廿餘次 破獲大規模匪黨
匪首顧恒華等落網

〔本報訊〕警備部第四稽查大隊，於六日晚破獲橫行滬上，犯案纍纍之一大匪黨，匪徒共十餘人，匪首顧恒華及徒黨等七名落網，餘犯尚在緝捕中。緣第四稽查大隊大隊長盛昌富，大隊附王立，於日前獲得綫索，偵悉有匪黨十餘人，以顧恒華（縣城人）為首，數月來屢犯鉅案，並準備於六日晚大舉行劫，當即作詳密之佈置，並先派員

打入內綫

經盛大隊長向陶處長面請機宜後，即於六日下午，乘匪黨尚未開始行動時，突分別將各匪徒之住所包圍，於大世界對面海洞濱旅館六號，將匪首顧恒華捕獲，又於康悌路大康里八十六號，虹口張家巷路卅四號等處，捕獲匪徒劉大，陳繼滄，呂大明，喬貴之，姚順福，陳耀光等六名及其他有關人犯嚴秀英等數人，並於各犯居處，搜出行兇武器快慢機二支，左輪三支，大寸手槍二支，及贓物照相機，寶石鑽戒，金鐲，海勃龍大衣，中山裝，西裝，手錶等

偽數極夥

據匪首顧恒華供：渠等於二月來已先後犯案二十次，就渠記憶所及者，有下列十五次：㈠貝勒路，㈡大新街牙刷廠，㈢新開河，㈣南市麗園路棺材店，㈤南市打浦橋寒猪仔的家，㈥虹口麗倫路麵粉店，㈦極司非而路梅村洋房，㈧南陽橋殺牛公司，㈨車站路米店，㈩斜橋麵粉店，⑪陸家浜斜橋大戲院對面木行，⑫董家渡天主堂後洋房，⑬南碼頭木行，⑭東門路錢莊，⑮關橋路劫。偵訊後，楊海，施有岡，施有字三犯，定今日移送地檢處訊辦。施有仁，施有賢兩犯交保。

屠宰稅即日起調整

本市屠宰稅，自即日起調整如下：猪每頭改征一萬七千元，大牛每頭二萬八千元，小牛每頭六千元，每羊頭三千元。

滬西破獲軍火案 三犯押解地檢處

警備部第六稽查大隊日前在滬西破獲之盜賣軍火案，經軍法處

路局員工待遇問題 交部將商解決辦法

〔本報訊〕兩路局副局長侯家華，上週晉京，商洽組織南京市鐵路公司及代表陳局長向交通部請求調整員工待遇，業於昨晨返滬。據稱：交通部為調整鐵路員工待遇，即將召集全國各鐵路局局長商討解決辦法。另據某有關人士稱：兩路員工待遇低微，不足以維持生活，為交通部所深知。此次交通部召集各路局負責人共謀解決，勢必在請求補貼或增加票價中二者選其一，方可繼續維持。

〔又訊〕交通部特准撥發兩路局員工之臨時補助金二十億元，已於昨日匯收。該局現有員工二萬二千餘人，每人一律分得十二萬元，作為借支。據悉：該局員工之差額金，係由行政院決定，京滬杭及兩路沿綫各地均不同。二月份全體員工差額金總數為三十二億餘元，上月份差額金數目，行政院尚未頒示。交通部昨日曾以長途電話，令該局各地員工薪資，須分別計算。

北站增闢候車室

〔本報訊〕兩路局為減少北站乘客擁擠情形，決於最近在北站貨站旁，另闢四等車候車室，原一二三四等車候車室，分別改為頭等對號車及二三等車候車室。

敵租房屋受配住戶 發起組織聯誼會
將請確認有繼續租住優先權

前「行政院分配各機關房屋委員會」為解決勝利後本市公教人員之居住問題，將接收本市敵偽租住之非敵產房屋，分配統租與公教人員居住。依照原定分配辦法，該項統租期限屆滿，得向業主洽訂租約，繼續居住。惟以本市房荒嚴重，並未稍減，金條頂屋之惡習，亦未革除，各案主及經租賬房，頗多藉端拒絕與現有受配住戶訂立租約，企圖迫令遷讓，重金轉租，以博取非分利得。各機關受配房屋人員，為爭取繼續租賃之優先權利，特成立「敵租房屋受配住戶聯誼會」，於昨日下午二時，假四川北路中國新聞攝影社，舉行首次會議，到各機關受配房屋人員百餘人。全以該項分配房屋係敵僑與業主訂約而取得承租居住之權利，政府自有權予以接收，并分配與公教人員租住，且同樣繳納租金，與原業主產權絕無損害可言。受配住戶現經取得合法之承租權，依照本市房屋租賃之慣例，及目前房荒嚴重之社會情況，自有繼續承租之優先權利，業主絕無藉端收回，轉租牟利之任何理由。爰經一致通過議案如下：㈠假中國新聞攝影社為該會辦公地址。㈡聘請本市著名律師多人，為該會法律顧問。㈢請求行政及司法當局，依法確認所有受配敵租房屋之現在住戶，有繼續租住之優先權利，嚴禁業主及經租賬房私自另租他人，或以任何理由拒絕與現在住戶訂約，影響社會治安秩序，及侵害國家接收權益（敵僑承租權）。㈣進行步驟：一，推派代表向有關機關陳述意見，二，推派代表晉京，向中樞有關當局，請求維正原訂之分配辦法，及交訂補充辦法，三，必要時發動全體受配住戶，四，如有受配住戶與業主發生訟案，該會即代表全體住戶，一致參加訴訟，力爭法律之保障，五，檢舉經租賬房之種種黑幕。

猶人妨害公務 審結十二宣判

〔本報訊〕猶太人李必波，於三月十日在江灣五角場附近闖入警戒綫，與空軍第二大隊第二十五中隊哨兵互毆，被控妨害公務，昨日院開審，據供：是日至江灣散步迷途，哨兵阻止前進，並鳴槍，為自衛起見，乃與之毆鬥。審畢，庭諭五月十二日下午宣判。

四大名山案賊黨 啞吧判刑一年半

〔本報訊〕「四大名山」賊黨張志清係啞吧，與劉航侯等，同時被捕，因為啞吧，故分庭審理，日前審結，昨日宣判，處有期徒刑一年六月。並諭知：「依刑法第二十條瘖啞人之行為，得減輕其刑，故已從輕量刑矣」。

天韻樓一攤販 生存無計自殺
續租問題仍未解決

〔本報訊〕永安公司天韻樓續租問題，攤販代表王億銘，顧振聲等八人，昨日上午九時晉謁吳市長，吳氏表示已與資方商定可再續租三月，惟須將該樓北部全部讓出，該代表等以去年十月已讓出東部及北部之一部，等於全樓四分之二，今再讓出北部，合讓出等於全樓四分之三，五百餘人偏處一隅，殊不可能，該代表等定今日再度晉謁吳市長，請求當局商資方放寬。又該代表等昨夜前來本報訴苦稱：該樓售賣貨之攤業財，因停業過餘，全家生活無着，頓萌厭世之念，於前晚吞服安眠藥片十九片，於昨早氣絕身死云。

人妖案兩被告 要求准予交保

〔本報訊〕「人妖」沈俊如等吸食雅片案，業經地院，審結判處徒刑，被告沈俊如，周淑貞昨又具狀地院，要求於上訴期內准予交保，沈俊如所提出之理由為心臟衰弱，及血壓過高症，周淑貞則謂受極度之刺激後胃病復發，且另患有支氣管炎，腹瀉等症，是否可准，尚待地院之裁定。

社會服務

申報館與十大醫院合辦 免費防痨檢查編號次序（五）

本欄上星期內收到讀者申請免費X光檢查之函件，達二千三百餘件，其中有十分之一，不附貼足郵票寫就姓名地址之回件信封，祇得作廢。又申請人接到本欄所發免費檢查券後，必須依照下表規定號次，往指定之醫院受檢，時間切勿或先或後，而妨礙各院經常工作，是為至要。

醫院名稱	五月九日檢查號次	十日檢查號次	十二日檢查號次
中美醫院	〇〇九一至〇一〇〇	〇一〇一至〇一一〇	〇一一一至〇一二〇
市立第二醫院	〇五九一至〇六〇〇	〇六〇一至〇六一〇	〇六一一至〇六二〇
廣慈醫院	一〇九一至一一〇〇	一一〇一至一一一〇	一一一一至一一二〇
南洋醫院	一五七一至一五八〇		
中山醫院		二〇四一至二〇五〇	
市立第四醫院	二五九一至二六〇〇	二六〇一至二六一〇	二六一一至二六二〇
虹橋療養院	三一八一至三二〇〇	三二〇一至三二一〇	三二一一至三二二〇
宏仁醫院	四〇八一至四一〇〇		四一〇一至四一二〇
公濟醫院上午	五〇八一至五〇九〇		上午五一〇一至五一一〇
下午	五〇九一至五一〇〇		下午五一一一至五一二〇
仁濟醫院上午	六三五六至六三七〇	上午六三六六至六四〇〇	上午六四〇一至六四二〇
下午	六三七一至六三八五		下午六四二一至六四三〇

服務簡報

▲徵領子女　某君住復興中路六四弄二號，大小四口，生活不勝困苦，妻分娩在即，但生產費用無着，而此後撫育費更難落着，為此徵求願意領養人士，生產後即行贈與，惟以代付生產費用（三等）及少產婦補品為條件。

▲招領女孩　四月卅日下午八時，有迷路女孩年約四歲左右，不能說明姓名，身穿白短衫，棉褲，赤腳，現保養候領，望該孩家長速來領回，以資骨肉團圓。閘北永興路三二〇號第十五區四十三保保長宋拜啓。

▲招領紀念章　本報讀者黎彥之君，拾得中央訓練團××班第×期紀念章一枚，希失主來館向本欄具領為盼！

▲招領鋼筆　本人前於火車上拾得Parker自來水筆一枚，希失主前來認領，翔殷路軍醫學校大學部第六期（十四教室）徐基瑞啓。

服務信箱

▲沈穎秀君鑒：函詢各節，茲經採悉：㈠X光機可以進口，屬於修正辦法附表三（甲），應先申請輸入許可證，方能進口。㈡申請輸入許可證，應向輸入臨時管理委員會非限額進口審核處辦理。㈢申請時應繳呈各項有關文據，以資證明。㈣外匯能否獲得，視當時情形而定。

▲須麗芳君鑒：函悉，滿二十歲為成年。

▲楊大中君鑒：函悉。私拆信件，觸犯妨害秘密罪，刑法第三百十五條規定：「無故開拆或隱匿他人之封緘信函，或其他封緘文書者，處拘役或三百元以下罰金」。（編者按：最近消息，刑事罰款增加一百倍計算）

本市簡訊

▲中航一四一號客機，前在龍華機場失事，傷鄉民三人案，已定九日下午三時，首次開庭偵查。

▲工務局園場管理處與上海園藝事業協進會合辦之蒔花展覽會，準明日起至十二日止，在復興公園舉行，十日下午五時招待各機關及新聞界參觀。

▲聯合福利小額信用貸款銀團，至五月四日止，統計申請貸款者一〇一人，核准貸款總額三六四〇萬元。

▲青年會定十五日起，開設金石，書法二班。二月一期，每星期上課二次，時間為下午七時至八時，費用每班三萬元。

▲市府昨奉行政院令，對前禁映之敵偽影片「寶裘中」「猿臂」一片，准予演映。

▲市黨部社會服務處，舉辦學術講座，第一次定十一日上午九時，假育才中學舉行。

氣象

黃海：霧，清勁北風，巨浪。局部霧。華中：陰，霧，晨夕霧，中度北風至東風。上海：陰轉晴，而佳，晨夕霧，東海：陰，沿海晨霧，南部有雨，清勁西北至東北風，中浪。臺灣：四周巨浪。七日溫度：最高六十六度，最低六十四度。

欲知每天準確溫度請備國貨天平牌標準寒暑表。書局文具店均售。

雨季將臨 從速準備

回力牌
各式橡膠鞋靴
經穿耐久★絕不漏水
事務所 上海中正東路五五號
正泰信記橡膠廠出品
廠址 上海大連灣路

遠東區基教會議

九月二日起在京舉行

遠東十四國被邀參加

〔本報南京七日電〕聯合國教育科學文化組織，爲促進世界基本教育之改進，定今年秋舉行遠東區基本教育會議。我教部前經接獲通知後，已組織籌備會，籌備一切。籌委會主任委員，已請瞿菊農擔任。日常事務，則由教部國際文化教育事業處執行。分總務，編輯，研究，設計，招待會議五組，並將着手徵集有關實施基教之討論問題資料。徵集範圍，關於語文方面者六項，關於讀物方面者三項，關於技術方面者三項，關於行政方面者四項。招待參觀之地點，爲南京，無錫，蘇州，上海，杭州五處，並經教部派員赴上述五處視察各該地國民教育，擬即指令上述各地教育廳局各選擇優良學校數校，充實學校設備，研究教學訓導上之進步，以準備外賓參觀。至被指定之校，其設備經費，由各廳局籌劃。教部並指給補助。聞遠東區被邀來華開會之國家，爲澳洲，印度，印尼，緬甸，越南，韓國，馬來亞，新西蘭，菲列賓，暹羅，不丹，尼泊爾，阿富汗，錫蘭等十四國。開會日期，定爲兩週，自本年九月二日起，至十四日止，在我國首都舉行。

胡適電朱教長 請調整教授待遇

〔中央社北平七日電〕北大校長胡適，昨電教部朱部長，請速調整教授待遇，以免教職員陷於不能維持之境地。

〔本報北平七日電〕朱家驊今有電覆胡適，謂大學教職員薪金調整，教部正研究中，細目即可擬好，北大請增加教授研究費至四倍，教部亦批准。

陳可忠博士在美 研究科學術語

〔美國新聞處華盛頓六日電〕南京國立編譯館館長陳可忠博士，現在美國研究科學術語，與教育方法之標準化，並將參觀馬薩諸塞理工學院，哥倫比亞，比當斯頓，康耐依大學等。

中大等應屆畢業生 反對畢業總考

昨招待京市記者說明理由

〔本報南京七日電〕中大，金大，金女大，卅五年應屆畢業同學聯合會，七日午後招待記者，說明請求免除本屆畢業總攷理由，並列舉各種困難，其重要者有下列數端：㈠上年度因復員關係，提前結束，若干課程，未及授完，或根本未開，留至本年度補授，故本年度功課特忙。㈡本學期開學過遲，上課時間極爲短暫，功課緊迫，尤可想知。㈢筆記或書本，因復員遷徙，多有散失，而校中圖書館，又不能借得圖書，故總攷實無從準備。㈣復員後教授，多有變動，所用教材，人各不同，對於總攷，尤增困難。㈤從軍復員同學，免修學分中，有若干係總攷必攷科目，彼等既無筆記，又無從借得書籍，更不知所措。

英大遷校運動

晉京請願團 昨由金首途

〔本報金華專訊〕國立英士大學全體學生，劃列發動遷校運動，二日起，各院一致罷課一節，業誌本報。茲據確悉：該校「晉京請願團」一行五六百人，定七日晨，乘金杭班車赴杭轉滬，直達南京。車上膳食，一律以饅首代餐。聞該校教授一百七十餘人，爲同情學生是項運動，並爲促進英大發展起見，特對教育部「分配大學網，英大應在金華」一項規定，擬定數點辯駁意見如下：㈠以各地區文化發展狀態而分，金華既非浙東文化中心，更非浙江文化中心。㈡以地圖上幾何圖形劃分大學網，則金華偏促於浙東一隅，絕難發展。㈢以交通而言，金華除浙贛綫金杭一小段外，其他地方往返均不便，例如：浙東溫台甯紹一帶同學須歷時五日始達，蘇皖閩贛各地學生更非繞道滬杭來金不可。㈣金華本身，一切落後，舉凡面積，人口，教育，風景，社會環境，均不適宜於容納此龐大學府。㈤紀念英士先生，當爲「全國性」的，金華既非首都，又非省會，更與英士先生一生歷史毫無關係，良不足表現其紀念性。㈥要求遷校，於法有據。教育部三十二年六月二日二六二四七號訓令：令國立英士大學，奉行政院本年一月六日仁嘉字七九〇四號指令，經提交六〇六次院會通過，「自三十二年四月起，改爲國立，其永久校址，設浙江吳興或上海，戰事未結束前，暫設浙江泰順」，此令。㈦教授方面，根據上述理由，認爲有遷校必要，擬指定南京，杭州，甯波三地，作爲教育部選擇新校址標準。

兒童勞美成績展 今舉行複選委會

本市兒童勞美成績展覽會，教局刻正積極籌備，定今日下午三時，在教局舉行第一次複選委員會，商討各項預展時之評選標準及辦法。全部複選委員及評判委員名單如下：分組複選委員：㈠宗亮寰，趙白山，錢君匋，宋壽昌，㈡潘伯英，徐希一，陸秋石，楊見龍，㈢傅伯良，張致成，楊鑄，馬育林，㈣陸爾強，施仲勛，陳月楓，吳周淑儀，㈤溫肇桐，盧哲光，邢舜田，朱聿，㈥徐瑞秋，萬綱儀，方茜，潘人傑，評判委員：姜丹書，汪亞塵，

市教局昨邀大專高中校長 商討聯合考試辦法

經擬訂通過俟呈教部核准施行

〔本報訊〕市教育局局長顧毓琇，及副局長李熙謀，擬將本年暑假本市各大學入學考試與高中畢業生會考聯合舉行，前曾邀集各大學校長初步商談，咸表贊同，惟事屬創舉，諸待繼續磋商，乃於昨日下午三時，邀集專科以上學校校長及公私立高中校長，假康樂酒家舉行茶會。到光華大學朱經農，同濟董洗凡，暨大李壽雍，交大吳維裕，震旦胡文耀，大夏晉繼會，大同胡敦復，商學院朱國璋等及公私立高中學校校長五十餘人。由顧局長主席，並說明意義：㈠大學入學考試，戰時在後方曾舉辦全國統一招生及數大學聯合舉行考試，困難雖多，而辦理結果甚佳。㈡中學畢業會考之利弊，討論甚久，迄無結論，今姑勿置論。教育部今年暑假令上海市舉行高中畢業會考，可能以上海戰後中學成立甚多，以此測驗各校辦理之成績。㈢吾人本教育立場，且並顧政府法令，商得一可行之新辦法，以助上海數千青年學生之畢業與升學，實屬必要。經由各大中學校長及代表，就舉行聯合考試之種種技術問題，紛紛提出討論或建議，均經逐一紀錄，作爲將來辦理考試時之參考。旋經通過聯合考試辦法如下：

聯考辦法

㈠本市公私立大學（包括獨立學院及專科學院）三十六年度第一學期新生入學第一次考試與三十五年度第二學期高中畢業會考聯合舉行之。（以下簡稱聯考）㈡聯考由各大學及市教育局組織聯考委員會辦理之。㈢命題，試卷，監試，試務，計分等事宜，由聯考委員會主持之。㈣考生應于考試前，由原校填報畢業後升學或就業之志願，如願升學並應塡明第一，第二，第三，第四，第五等所願升入之學校院系，但以參加聯考之大學院系爲限。㈤考試科目，以國文，外國語，算術，理化（生物），史地，五科爲限。㈥命題範圍，遵照部頒課程標準。㈦願升學之學生由聯考委員會，依其成績及志願，徵得各大學同意後，分發各大學肄業。㈧凡高中應屆畢業生，參加聯考者，即作爲中學畢業會考及格，其成績不及分發各大學而合於最低標準者，亦得計入中學畢業會考成績。此項辦法，須呈經教育部核准施行。

耶魯大學同學會 將舉行游園大會

〔本報訊〕美國耶魯大學駐滬同學會，定本月十七日下午三時，在本市湖南路一百十一號東首，可怡園舉行游園大會。凡美國耶魯大學畢業生，均可攜眷參加。參加者務於十二日以前，書面通知漢口路五十號中國銀行經濟研究室李振南君，先行登記。

中大畢業同學會 定下月正式成立

〔本報訊〕中大畢業同學會上海分會，前晚假本市銀行俱樂部，舉行發起人會議，推定嚴洪江，李國鼎，張季言，石抗鼎，張炳瑞，胡競良，曹茂良，金兆均，吳學周，陳熙石，諸昌，邵汝幹，吳有榮，嚴春山，王艮仲，黃蓉英，胡叔異，王子揚，王志莘，黃紹緒，朱國璋，石茂年，史熙德，陳繼堃等廿五人爲籌備員，設籌備處於中國銀行大樓九樓聯合徵信所。預定六月一日正式成立。凡南高，東大，中大畢業同學，均可參加。

學術進修費今發放

〔本報訊〕市立各級學校教師學術進修費，由參議會通過。市府先核發六億元，市教局業已領到，定今日（八日）發放。凡鄉區小學，民衆學校，國民教育班教師，及社教機關如體育館場圖書館等職員，均可前往領取。

英卡德林博士 昨晚由京蒞滬

〔本報訊〕英國名教授卡德林博士，應北大校長胡適邀請，蒞華作學術演講，原定昨日（七日）下午二時，乘機來滬，因氣候惡劣，改乘下午火車來滬，於晚十時半抵埠，寓國際飯店。教部於昨午特電教局派員到車站歡迎。聞卡德林博士十日即須赴印。

簡訊

▲平湖訊：國立高級水產學校，原設定海，擬遷至東方大港所在地之本縣乍浦海濱。四日該校長王聚梭，到乍浦察勘，結果認爲乍邑廟適合作校地之用，歧港可創設實驗場。

▲本市訊：今（八）日爲市立敬業中學復校後第二屆校慶紀念，該校定上午十時，召集全校師生，在大禮堂開會紀念。

▲本市訊：市立民衆教育館橋分館，日前舉行歌詠比賽，該區文化股周主任，晉樂家毛文吟等擔任評判，結果，市立新滬國民學校等，獲得團體優勝獎。

▲本市訊：滬和中學校友會，爲母校復校後，籌募圖書基金，發起國樂演奏會，經校董杜月笙，楊嘯天諸先生之贊助，聘邀中國國樂名家衛仲樂，及中國古典音樂團，定今（八日）下午五時，在蘭心大戲院表演。

▲本市訊：閘北市立光復國民學校，於前日舉行新校舍落成典禮，創辦人蔡步樓，區長張金龍等致詞，備極嘉勉，會後有該校學生表演餘興。

▲丹陽訊：國立社教學院學生百餘人，因校方伙食措施，不能獲得解決，於四日下午二時，乘車赴京，向當局請願，據不獲解決，決不返丹。

大批籃球隊 將來滬挑戰

擘聲征輪等再度訪滬 籃委會邀九勁旅應戰

市體育館及籃球委員會於昨日十二時，在籃委會會所舉行聯席會議，出席者邵汝幹，馬鴻律，周濬，梁兆安，吳子彬，劉荷生，施肇康，蔡俊來，錢旭滄，主席錢旭滄，紀錄施肇康，首由主席報告：㈠聯賽及市長盃近況，㈡外埠球隊到滬比賽接洽經過情形，㈢經濟情形等。繼即開始討論，決議如下：

㈠通過濟陽征輪，菲列賓明星隊，新嘉坡華僑隊，及菲列賓藍隊到滬比賽。

㈡邀請本市華聯，油隊，仁餘，約翰，晨友，滬華，巨人，恩卡斯，美軍，九隊輪流與外埠球隊作友誼賽。

㈢比賽秩序，俟外埠球隊到達後，再行編排。

㈣球賽門票，因顧及球場秩序問題，採用伸縮制，最低三千，最高一萬，分下列三等級：㈠三千，五千，㈡五千，八千，㈢六千，一萬，於比賽前一日公佈之。

全運經費即可解決

郝更生在京談

〔中央社南京七日電〕第七屆全國運動會籌備會總幹事郝更生，自滬返京，據稱：全運會之經費問題，兩週內即可獲解決。作爲全運會場之上海市中心區運動場內堆存之軍械器材，國防部決於本月內全部遷出，是以整個整理工作，六月上旬，即可開始。又謂，此次全運會節目之規定，係根據二大原則：㈠即世運會所有節目，全運會儘量列入。㈡即世運會雖無，而全國甚爲普遍之運動節目，亦酌量列入，如排球賽等。

川省運會 六一舉行

〔成都七日電〕川省本年度省運會，刻正積極籌備，該會於本月中成立，開始辦公，會期定六月一日舉行。

埠際足球門券 今起開始預售

港埠際足球隊，原定昨日自港飛來，因氣候不佳，航機停班，未能啟程。昨據中國航空公司消息：如今日放晴，港機當可起飛，故港隊亦可能於中午抵達江灣機場。

又足委會通告：港滬埠際足球比賽門券定今日上午九時起，在陝西南路市體育館開始預售，計十日（正式埠際賽），十一日（港隊對滬華聯）兩天門券，每天門券分普通座（一萬元）特別座（一萬五千元）兩種，購票時請認清售票處標記，以免錯誤，售票時間上午九時起，至下午六時止。

八日上午九時至下午六時，發售十日及十一日門券。九日上午九時至下午六時，發售十日及十一日門券。十日上午九時至十一時，發售十日及十一日門券，下午一律停售。十一日上午九時至十一時，發售十一日門券下午停售。

〔路透社香港七日電〕港埠際足球隊員十七人，幹事三人，定明日飛滬。

英積極籌備世運

會場建築工程進行中

〔英國新聞處倫敦訊〕戰後第一屆的奧令比克運動大會，自從決定於明年七月二十九日至八月十四日在倫敦偉姆伯萊運動場舉行後，日期一天天的迫近，英國當局的準備工作，也與日俱增。因爲這件工作不僅要準備英國本身參加的事宜，並且還要爲幾十個國家所派遣來英的數千健兒解決衣，食，住等等問題，所以工作範圍極爲廣泛。最近當局業已任命赫爾脫（E. J. Holt. O. B. E.）爲大會的籌備主任，以便統籌辦劃會場，招待外賓等事務，至於英國本身，也已組織了一個英國奧令比克委員會，（British Olympic Council）由著名運動家卜萊勳爵（Lord Burghley）任主席。

到目前爲止，會場的圖樣均已先後設計完成，工程也以次第在進行中，重要的建築計有：場外築新路一條，場內加添換衣室，室外游泳池，停車場，小花園，及練習用小型田徑場等。此外，廚房一所，及憩息室數間，也將要動工。致各國的請柬，也即將發出，預料各國選手，現正必在充分練習，預備明夏到英國去大顯一番身手。

奧令比克大會籌備主任赫爾脫

二屆大專運動會 週六在滬江展幕

十四校三百廿二人參加

上海市專科以上學校第二屆運動會，業已籌備就緒，如氣候無變化，定於本月十日（星期六）在楊樹浦滬江大學舉行，參加者計有：立信，法學院，大夏，光華，交大，約翰，復旦，暨南，同濟，商學院，幼專，體專，新專，滬江等十四校，男女運動員三百二十二人，大會運動員膳食由滬江代辦，每客六千元，八人一桌，交通方面，爲便利赴會觀衆起見，已得公用局贊助，是日特開運動會交通專車，路線由平涼路臨青路口起，經平涼路軍工路直達滬江大學，與原有十一路公共汽車（自外灘至平涼路臨青路口）相銜接。大會職員及裁判員，業已聘定公佈如下：

大會……職員……吳市長國楨，（名譽會長）（名譽副會長）顧教育局長毓琇，（會長）凌憲揚（林立代），（副會長）吳保豐，李壽雍，董洗凡，章益，歐元懷，涂羽卿，朱經農，褚輔成，潘序倫，金兆均，陳鶴琴，朱國璋，陳高傭。（名譽總裁判）郝更生，（會場管理）包和濤，（總裁判）張信孚，（檢察）邵汝幹（長），陳宇澤，陳昺德，蕭鼎華，程金冠，（徑賽檢錄）陸翔千，孫和賓，（田賽裁判）徐振東（長），王守方，錢一勤，李琳，王季淮，陳富章，周家騏，郝春德，馬德泰，（田賽紀錄）吳立生，吳伯鈺，（終點裁判）舒鴻（長），馮建維，王復旦，徐煥明，梁北安，梁官松，（計時）容啓兆（長），凌希陶，馮啟準，樂秀榮，陳寶琳，黎寶駿，施肇康，（發令）蔣湘青，（徑賽紀錄）陳景虞，（總紀錄）張葆奎，（糾察）孫瑞麟，（報告）顧得渊，（給獎）林立夫人，（會場醫師）衛生局，（總務組長）馮家聲，（註冊編配組長）吳邦偉，（裁判組組長）沈昆南，（場地組組長）包和清。

同濟足球隊抵京 朱部長茶會招待

〔本報南京七日電〕國立同濟大學足球隊全體隊員十七人，來京作友誼比賽，朱部長七日下午四時在教部茶會招待全體隊員，並請同濟校友沈市長怡，譚次長伯羽，楊署長繼曾，丁委員月波，孟校長心如，及田次長培林等作陪，賓主極盡歡愉。

益社田徑隊抵京 今日與中大比賽

〔本報南京七日電〕滬益社田徑隊抵京，備受歡迎，該隊隊員原籍徐州，身軀高大，寬闊巨靈之掌，猶如蒲扇，食量奇大，此外尚有健將多人，該隊定八日下午二時在中大與中大健兒舉行公開表演，由巨人剪彩。

體協會常理會議

市體協第二屆理事會第一次常務理事會，定今日下午六時在市體育館內舉行。

昨晚籃球賽 仁餘克美軍

驚隊勝古柏（乙三）五一—四一
稅專勝容光（乙四）五三—卅四
最黃勝中理黑（乙五）卅—廿
新友勝孫爾（乙六）卅一—十二
仁餘勝奧賓（友賽）六〇—卅七

中華書局

最近出版新書

部定大學用書 **廣告學** 吳鐵聲 朱勝愉 編 定價九元五角

本書特點有四：㈠材料新穎 [illegible]

社會科學叢書 馬克思主義之檢討 蔣小穹譯 定價三元二角

社會科學叢書 計劃經濟之理論 Feydynand Eweid著 彭家仁譯 定價六元

成吉思汗評傳 殷振漢著 定價二元

新中華叢書 文苑談往（第一集） 楊世驥著 定價二元五角

兒童衛生叢書 牙齒保健法 馬客談編譯 定價一元二角

現代文學叢刊 泰戈爾小品精選 泰戈爾著 巴宙譯 定價二元五角

上列各書照二千倍發售

中華教育界

每期實價三千三百元

復刊第一卷第四期要目

中國教育的更新與轉向……王學孟
簡化中學課程及其基本原理……張文昌
近代訓育的趨勢……汪西林
中學生重要的課業學習……李之欽
一個重要的心理實驗的技術—阻止實驗……高覺數
中國文字的改革運動的過去和現在……史存直
英國大學的改造……實广譯
蘇聯與民族教育（續）……吳清友譯
瑞典教育一瞥……汪家正譯
抗戰十年來中國的戲劇運動與教育（四）……洪深
電影教學問題……舒新城
小學低年級唱遊教學的研究……石榮秀
兩個孩子（文藝）……黃玄
一年來的清華（學校通訊）……余才友

白貓花布

大衆花布 泡泡紗。花洋紡。花蔴紗。花府綢。

注意每隔兩碼貼有白貓永不褪色保單

花樣鮮艷 永不褪色

上海新豐紡織印染廠出品

自紡·自織·自印·自染

專治時疫急痧

救一粒

萬國新藥公司

各大藥房均售

第三批續到現貨洋房牌

鮮橘汁廠注意！

萬成有限公司

綜合菓花橘子製，洪商易如須採購價格特別克己並保證十分滿意，另備詳細製法說明及樣品。上海西康路二四四弄五號 電話三六一三三

請用

口得意牙膏

到處有售

中報時事照片發售

分類編製樣本陳列本館門市部

歡迎添印選購 代價力求低廉

●子目繁多●不克詳載●

添印時事照片價目表

尺寸	新聞片	來底代放
3¼"×4½"	6000.—	3000.—
4¼"×6"	12000.—	6000.—
7"×9½"	24000.—	12000.—

黃益壽醫師 專割包皮

劃除包皮能預防發炎減免遺精早洩等弊且有益衛生發育

（主治）花柳 皮膚 性病 等症

時間（診所）十時至六時 禮拜上午 中正東路廣西路轉角

仁豐機器染織廠股份有限公司召集新舊股東臨時會公告

本公司增資完成經第十次董監聯席會議決定於民國三十六年五月廿四日上午九時假座本市西藏路甯波同鄉會四樓召開新舊股東臨時會討論修改章程改選董事監察人凡我股東屆時請出席與議爲盼在召集股東會期內股份照章停止過戶

董事會啟

光中機器染織廠股份有限公司召開股東常會公告

本公司定於卅六年六月八日上午十時假座上海中正北一路（同孚路）一八四號新生活俱樂部召開股東常會報告卅五年度營業情形及帳略並討論增資事宜屆期務希各股東準時出席或委託代表出席又股東住址如有變更盼即通知本公司改正除分函通知外特此公告

董事會謹啟

大統織染廠股份有限公司召集股東臨時會公告

茲經本公司第九屆第四次董事會決議定於五月十五日下午三時半假座上海寧波路二七六號錢業俱樂部召集股東臨時會報告三十五年度帳略及討論增加資本等重要事項務希各股東準時出席爲荷自即日起至開會日止照章停止股票過戶除分函外特此登報公告

董事會啟

介祉綢緞棉布股份有限公司召開股東常會公告

本公司茲經董監聯席會議決定於五月十日（星期六）下午二時假座福州路七一〇號大西洋菜社召開第一屆股東常會報告三十五年度營業帳略及討論增資事宜除先行函通告各股東屆時攜帶隨附之出席證及委託書外特此登報公告如各股東中或有變更地址尚未通知本公司致未能收到該項出席證及委託書者請持本公司股款收據至北京東路三一六弄十八號本公司股務科領取是盼合併附告諸希 鑒洽

董事會啟

同豐印染股份有限公司召開股東常會公告

茲經本會決議定於民國三十六年六月七日星期六下午二時假座廣西路一一六四號新利查西菜社召開股東常會報告三十五年度帳略改選監察人并討論增資事宜屆時務請 貴股東蒞臨與議如不能親自到會請具委託書委託其他股東代表出席除專函奉達外特此公告 再本公司股票自即日起停止過戶併此附聞

董事會謹啟

振業商業儲蓄銀行股份有限公司臨時股東會啟事

茲經本公司第四屆第五次董監聯席會議議決定於五月二十二日（星期四）下午二時假座香港路銀行俱樂部召開臨時股東會商討增資事項務希 貴股東準時出席爲荷再自即日起至開會日止照章停止股票過戶除分函外特此登報公告

董事會啟

中美煙廠有限公司啟事

逕啟者敝公司在各外埠設有分公司委派經理人專司業務凡對外往來或訂立契約須經總經理或經理簽字蓋章並經上海總公司方始有效否則一概認爲經理人私人往來敝公司完全不負責任特此鄭重聲明

上海長德榨油廠增資公告

本公司經本年三月二十八日股東臨時會議決將本公司原有資本國幣六千萬元升值爲國幣六億元並增資六億元由各股東按比認購合爲資本總額國幣十二億元茲定自本年四月二十五日起至五月十日止爲繳款日期逾期作爲棄權由董事會設法募足之務請各股東前來本公司辦理手續除分函通知外特此公告

董事會啟

大成證券號啟事

昨各小報載有關於本號消息一節完全失實除向各小報函請更正外特此鄭重聲明

華豐搪瓷股份有限公司增資公告

茲經本年五月二日股東臨時會決議增加公司資本及分派三十五年度股息並定於五月七日至同月十四日止爲本外埠股東認繳新股股款及發給股息之期務請各股東攜帶股票及印鑑前往下列指定銀行領取股息及辦理認繳新股股款手續逾期作爲放棄權利不足之數由董事會另行籌募足額諸希 公鑒

代收股款銀行

浙江興業銀行 北京路江西路口 電話一五六六大
新華信託儲蓄銀行 江西中路三六一號 電話一八二〇九
開源銀行 江西中路一三二號 電話一四二一八
浙江實業銀行 四馬路四川路口 電話一八〇五〇
中華勸工銀行 南京路三三八號 電話九八五一五

董事會啟

冠生園

著名五大糖果

奶油太妃糖 薄荷太妃糖 杏花軟糖 果醬夾心糖 楊梅水果糖

（送禮名貴大方）（批發格外克己）

總店南京路·各支店均有售

凡痛靈

主治 頭痛牙痛 一切疼痛

福康藥廠出品

中國旅行社主辦 無錫遊覽團

人人盡說江南好，遊人只合江南老。春水碧於天，畫船聽雨眠。

日期：五月十一日（星期日）
名額：定額七十人（孩童全票）額滿截止
收費：每客收費國幣十五萬元正
供給：包括上海無錫來回火車，車上茶水，遊船，太湖午餐晚餐等用費
接洽：報名者請向四川路四二〇號本社遊覽組（電話一三四五〇）及各辦事處接洽

專家主持

中國防火服務社

服務社會 保障安全

設計防火裝置 保養防火器械 指導救火組織 訓練救火技術

工作可靠 取費低廉

電話：八三二五五

地址上海中正東路三十九號

新到各種原版西書，按官匯結價發售

Complete Home Decorator. Over 600 Pictures $90.000.
The Dance. by J. Martin. 266 Illustrations 90.000.
The World Almanac, 1947 30.000.
Drake's Cyclopedia of Radio & Electronics 120.000.
Communication Through Ages, by A. Still. 55.000.
Radio Amateur's Handbook. 1947 Edition 30.000.
Boy Mechanic: Instructive, Entertaining. 50.000.
Radar: What Radar Is & How It Works, 1946. 50.000.
Behind Soviet Power, by J. Davis, 1946 Ed. 30.000.
Forever Amber, by K. Winsor (Original Ed.) 66.000.

中國圖書公司 南京路一一九號（四川路口）（中央大廈內）電話一八三四五

中國國民黨上海特別市執行委員會社會服務處 清寒貸金基金籌募委員會主辦

拳擊義賽

「粉面金剛」賽吉姆上海演出

一十八名八國健兒·三十六回浴血大戰·

個個拳大臂粗·人人英雄氣概·

轟動！轟動！當然轟動！

▲五月十二日晚八時▲ 假座市體育館

火速定座 陝西南路市體育館 南京東路120時評洋行

雙十牌

千歲牙刷

若到店家買牙刷！千萬買千歲！

雙十牌千歲牙刷。刷毛堅硬。一毛不拔。每枝均經過蒸汽消毒。並用錦盒及透明紙封固。手摸不到。塵菌不入。美觀衛生。用作送禮。更爲適宜。各百貨店。均有發售。

榮新記牙刷公司出品

銀根突緊市場人心虛怯 華股一致跌停板

惟商務中紡兩種不跌反漲

〔本報訊〕證券市場，連日本已有外強中乾之象，稍受刺激，便起風波。昨日銀根突緊，傳空頭退票達二十億之鉅。一說中央將有新措置，對付市場投機。又謂多頭號家咸接到一種警告函件，遂致人心惶惶。銀行稍更有大批實貨塞出。故開盤即在一面倒之形勢下，紛紛斬殺，跌風慘厲，為近日所罕見。前市除商務外，一致跌停。美亞場外有喊低一板，永紗亦降落甚巨。午後受港中匯投縮影響，銀根轉鬆，各股始由疲轉穩。

晨開 人心已疲，各股均低。遲永紗開後，八五號一八三號一〇二號二三一號一六三號一七一號一八六號均售，賣風大盛。美亞由一六九號九一號，火柴由一二三五號，中絲由一八九號一六號，榮豐由二二三號，首先掛低至跌停。新華亦遂限度。即起賣風，步降至六一〇〇元光景。二三一號九四號一六〇號二一九號六八號二〇五號一二九號四七號趁低有納，曾回升至六二七〇元左右。無如一五二號賣買奇殷，永公大通信和新光華豐景綸等亦紛紛跌停，人心轉虛，各項物價聞亦普遍下降，一一二號一一七號一五四號一六五號一六七號一五二號八二號七三號二六號八九號一九七號等均了結，於是永紗亦告跌停矣。美亞再跌一板有成交。此後場內除商務外，幾全部跌停。近午永紗低三百元有成交，結果較前收計商務僅降半成，五和跌停後有回，軋低一成弱。遲交計勤興跌停後有回，軋低成半不到外，餘股均告跌停。永紗場外有喊低至五五〇〇元者，後聞港匯報漲，喊價急回。

午後 場外已高，祇做即交。永紗由一五六〇三〇元。九七號一二五號賣出，仍告跌停。二〇五號二二三號四號之供給，曾喊低至五七五〇元，二三五號二五號一四號二一九號二一一號一八三號進胃忽暢，聞銀根見鬆，升為六〇五〇元。一九六號一二五號一〇五號復賣至五九〇〇元。一八五號一五二號九七號二三一號二〇五號二二五號一四號一一七號連袂購買，商務由二三一號首先掛停，中紡亦由八九號掛紅，反動回漲到六二五〇元以上。一二五號二二三號九七號逢高脫手，會退至六一〇〇元左右。一一七號一九六號仍買，臨收又升至六二〇〇元外。收後喊價微穩。結果較前收計永紗因全日祇半天交易，跌一成強。華豐增資，後市暫停，與美亞同告跌停，信和新光永公景福勤興新華跌停後有回，軋低各計一成弱迄一成強不等。遲交計半天交易，永紗信和美亞華豐新光永公景福均跌。勤興新亞跌停，商務漲停，中紡由跌停變漲停，軋升半成強，餘股跌停後微回，低成半弱。冷股計停後均有回上，各跌半成至一成不等。場外各股計南洋跌二成弱，中華世界微降，餘尚平和。

外股初疲後穩

外股昨初疲後穩，環境不利，

公債續跌

公債昨晨備午疲，業中人五〇三室五五室俱售，統丙晨開一九〇〇〇元，自一九二〇〇元起，轉跌至一五二〇〇元。午刻略盤，結果較前收計甲乙各降一千八，丙跌二千六，丁挫二千二，戊小二千元，成交約七百萬。

多頭出籠 棉紗傾瀉

昨日紗市因銀根抽緊，各紗號忙於應付紡建之頭寸，及出貨等事場中買戶奇稀，更有獲利多頭出籠，致現貨籌碼充沛，價逐下瀉。四十二支藍鳳收價一千二百二十萬元，猛降一百三十餘萬元之鉅。二十支雙馬最小曾至六百十萬元，收價稍形回上為六百三十萬元，軋小八十萬元。其他二十支以上各紗，亦挫十萬元外，十六支紗軋降三五十萬元。

紡建售紗

〔本報訊〕中國紡建公司昨日循例售紗，共售一〇八九件內廠商六五九件，紗號四三〇件。廠商申請單共四二〇張，紗號申請共三五七戶。

布價回跌

棉布市況，因連日由業外人收購，價格哄抬甚高。昨為市上銀根緊迫，更以紡建公司供售頗暢，染廠細布申請者，全數核准照配，布號亦多照申購單供售，場中浮多吐售，而北幫客人因申請出口困難，在市脫手，是以價遂狂瀉。十二磅龍頭細布由三十萬元小至二十七萬五千元，比上日猛挫三萬八千元，五福為二十六萬元，亦小二萬七千元，其他藍鷄彩球等牌一致回降，自二萬餘元至三萬元不一，二十支特細布收價廿三萬元，金印元嗶嘰由廿八萬小至廿七萬元，四君子金印兩亦小五百至一千元。

絲綢一致挫降

連日銀根奇緊，昨市絲綢一致挫降。人造絲一二〇號高山有光一千七百萬元開盤，最大喊七百八十萬元，午收盤為七百五十萬元，場中一片賣出聲，成交可稱絕無僅有。下午仍喊上午收盤價，結果比上日短一百五十萬元。其他如金三馬東洋等均隨之而降，七五號半光昨亦喊小二百萬元。

廠經昨市亦只有喊價而乏成交，E字等級討價一千九百萬元，尚無人過問。高檔另扭做開一千九百五十萬元，干經另扭討價一千五百萬元，各檔喊價比上日俱小六七十萬元至一百萬元不等。綢貨亦因銀根關係，成交極稀，且實銷清淡故廠盤大都低降。被面均小三四十萬元，大誠格子雙縐小二千元，華錦縐喊價一萬三千五百元，尚缺受主。羅紡每

直貢呢飼貼三萬元賣出價交交戶。其餘色布士林布等，亦一致下降，人心渙散，市氣轉疲。

捲菸皂燭暴漲·當局派員徹查

〔本報訊〕近來因受米價刺激，百物飛騰，捲烟市場竟陷混亂狀態，尤以日用品之火柴肥皂，任意狂抬，影響民生至鉅。警務當局甚為重視，業已派員進行密查，對非法捲菸奸商將予嚴厲懲辦。警局經濟科昨傳捲烟·皂·燭業同業公會理事長翁滋有到局訊問。該項漲價係出品價高之故，經濟科方面當派員派翁所辦之店內查帳，如發操縱抬價證據，將予懲辦。

捲菸市場管理當局為捲烟皂燭等物品大部份與國計民生攸關，特通告會員自肅，其通告原文如下：「查本會同業經營之捲烟皂燭火柴等物品，大部份與國計民生攸關，凡各交換人不得在市場內任意抬高市價或代客買賣，以增市民負担，曾經本會一再通告嚴禁在案，茲查百物又見飛漲，政府當局在執行經濟緊急措施政策，嚴厲抑制，務希各交換人一體注意。免受輿論之指摘與法令之制裁，合行通告一體遵照。」同時又為整頓市場，加強管理起見，對今後參加市場交易之會員烟號，嚴限批發商號，其他一概不得入場。並規定原有之批發商資本額至少一千萬元。如不足一千萬元者，必須在短期實行增資，無力增資者，即取消入場交易資格。

產區混亂 難算成本

又訊：物價評議會米糧小組於昨日開會，米商因產區各地情形混亂，計算成本困難，故討論並無具體結果。

社局改訂配米辦法 已拋出十六萬餘包

南北兩市場隔日輪流拋售

〔本報訊〕食米恢復自由買賣後，吳市長諭米商：仍應以適度價格成交，不得任意抬價，以維民食。當局每日之配米九千包，則決定實行新辦法，隔日輪流拋於南北市場，由兩市場各組米店輪流配供。故昨日之白粳九千包，均拋於南市場，北市場一包未拋。該項新辦法係將全市米號業劃分區組，共分組一百八十單位，間日輪配，例假順延。假定配額五十包，各米行分組經配之地區，及其各區米店小組之單位，均經抽籤認定。昨據社會局發表：自四月十五日至五月七日止，社會局共拋出食米一六一三六五包。內分白粳，紅秈，運米及西貢米四號。出倉數量截至五月七日止，已繳款者共計一三八九二六包。其餘尚在辦理出倉手續中。

籌備平民食糧公賣

社會局昨日召集本市各區公所及警察分局代表，討論籌設平民食糧公賣處代表二十餘人，由吳局長主席，即席議定各點如後：㊀下列各單位可直接向社局申請配米，公私立以上學校學生（走讀生在內）及教職員，市立中等學校寄宿生，市立中等學校（省及國立）學生，私立中等學校學生及教職員，小學教職員，產業工人，碼頭工人，慈善團體，囚犯，棚戶貧民，此外各報館通訊社職員，亦由吳局長與中宣部駐滬辦事處主任濤有頃洽定，認係新聞工廠，應予列入，共計一，五〇二，四〇五人。㊁每人每月皆可購置定量米糧或麵粉。其中學生數員計十萬人。㊂每成人每月二斗，貧民每月一斗五升，貧苦兒童每月九升。㊂配價依照公敎人員同等待遇。㊃貧民區公賣處，暫由閘北，滬南等九區施行。會後據吳局長稱：此項辦法，擬呈請部批核後，公告施行。公賣處成立後，拋米將予停止，戶口配米亦擬終止，其餘市民可向自由市場購米云。

米市臨收漸呈回軟

〔本報訊〕米市昨日到貨仍稀，計南市場八一六石，北市場八一〇石，市價交易初頗堅俏，待收市時漸呈回軟。白粳高貨做卅萬元，中貨廿九萬元。薄稻高貨卅萬元，中貨廿九萬五千元。早稻高貨做廿九萬五千元，中貨廿九萬元，羊秈做廿九萬元，杜糧廿八萬元，糙粳廿九萬元，機秈高貨廿八萬元，中貨廿七萬元。白元高貨做卅一萬元，稍次卅萬元。陰元亦做卅一萬及卅萬元。

麵粉雜糧均見低跌

〔又訊〕麵粉雜糧價格昨均見回小。洋粉十五萬八千元，小二千元。本粉十萬五千元，跌去五千元。麩皮七萬七千元，疲落六千五百元。豆餅跌四五千元，黃豆下降五六千元，紅糧苞米隨之下挫二三千元，生仁回跌萬元，菉豆交易寥寥。

今起開始申請 糖商恢復配糖

〔本報訊〕物價評議會第二次大會已定十五日召開。今日下午三時燃料小組先開預備會議。食糖小組於昨日在社會局開會，決定合糖公司自今日起，恢復糖商之配糖。價格為㊀特號砂白糖配售價每担卅五萬元，（原價廿九萬五千）。㊁一號棉白糖每担配售價卅三萬元，（原價廿七萬五千）。上項價格已經評議會主任委員吳開先與台糖公司總經理沈鎮南會商同意。今日上午十時至十二時。糖商即可至台糖公司申請。九日向公司領取准購單，十日繳款，十三日起出貨。至直接用戶餅乾，糖果，罐頭食品，製藥，國藥，汽水及茶食各業之用糖，亦經決定根據去年八月至三月之配量配給。

昨日市價已見回跌

昨二四粗白為三十五萬元，三日半車白三十三萬元，故白糖一致回跌。秘眷細砂為四十萬元至三十九萬五千元，降二萬許。二四粗白降四萬元，二〇中砂降萬五千元，合赤降三萬餘元。土糖如提青刁青叫原價，均未成交。順德青廿六萬元，小五千元。興化白四十萬〇五千元至三十九萬元，小五千元。興赤三十萬元至二十九元八千元，小五千元。

薄嗶嘰軋缺

草絲元藏灰素薄嗶嘰，邇來頗為軋缺，喊價已多超過中厚以上。市貨流通枯乏異常，其價上漲之神速，得未曾有。藏青中厚嗶嘰售價反在薄素嗶嘰之下，因美國貨存底充斥，現在熱天，實銷有限。白嗶嘰需供二寂，售價仍照例高於各種顏色之下。總覽週日嗶嘰盛銷之顏色，不論厚薄，藏青色為最暢，灰色殿二，草綠居三，元色末後，價目方面，則以灰色較為昂貴。

輸往華北紗布

申請廠商三七九家

〔本報訊〕紡管會辦理紗布輸往河北東北各口岸申請審核登記事宜，本市廠商迄已有三七九家前往申請登記。申請登記之期限，本市至本月十二日截止，外埠至本月廿六日截止。限期屆滿後，審核手續大致尚須一週，即可分發許可證云。

烘青喊價再挺 新祁門成本不輕

查微烘·珠蘭·大方等各種內銷茶自天津幫胃納開朗後，交易步趨佳境，入心亦咸帶堅化。價格方面依然鞏固。惟卅五年徽州烘青，市上存底業將告罄，賣戶售意較緊，喊價再向前進，是以市氣獨告上挺。洋莊茶市進購者

騰，惟出價與常懸苦，每担僅喊卅四五萬左右，但貨方因成本關係，該判難獲順利。

〔又訊〕在國際市場佔有地位之祁門紅茶，邇來已屆產新之期。聞產區茶商正在積極佈置中，但今年因一切開支浩大，故貨方由毛茶製就箱茶，再加運滬之水脚等費，成本匪輕。據茶業中人云，本市每担至少須售二百萬元，始能微博蠅利云。

食油價續下跌

〔本報訊〕食油市價，昨日續下跌，本廠豆油五十五萬至五十五萬五千元，跌四萬元，吉普桶生油五十八萬至五十九萬元，跌萬元。據油業中人談：近來油價連續漲，外埠到貨，油廠榨油，原料不夠本者，現均已有薄利可圖。昨日當口到貨頗多，荳油到價成本在五十萬元以內，故販賣商仍不採辦轉股。榨油原料，大連豆乏廠，價屹立於十八萬五千元，惟一項，如今後不再多供外銷，照目前油價，已數榨油成本，可望油廠採用，榨油供銷油業云。

食油調節會成立期未定

理事長邱良榮昨語記者：當局為供應滬市食油，籌組食油調節委員會，原擬於日內成立，惟以將來配售食油，所有虧賠，由政府負擔一點，中植油廠前曾擬定計算表，呈市府審核後再由中農行貸款進行收購。惟經吳市長考慮後，認謂今後食油如再波動，與配價間之差額，倘由政府每月貼補，為數極鉅，亟須經當局核實施行，有關方面業已派員晉京，向中樞洽商，數日內當可決定云。

黃白祥茂日光肥皂 新訂行盤公佈

黑市皂價回跌

中國肥皂公司因鑒於燒碱等油等製皂原料狂漲，致原定之本牌肥皂行盤，已不敷成本，茲為維持成本出貨供應市需起見，將肥皂行盤重予調整，一二〇塊黃祥茂皂行盤改為每箱二五萬元，一六〇塊白祥茂皂行盤改為每箱三十二萬，二〇〇塊日光皂行盤改為每箱三十八萬元，該公司自新盤調整後，即實行派貨，計每家經售員得派黃祥茂十箱，白祥茂十箱，日光皂四箱，共計二十四箱，此項派貨消息傳出後，黑市皂價即告回疲。

春繭貸款辦法

本年度春繭貸款，業經四聯總處核定一千兩百億元。由中國農民銀行貸放。關於一切手續問題，該行均已趕辦就緒，一俟經農兩部蠶絲產銷協導委員會對各廠商申請貸款額度分別核定後，即可付諸實施，茲錄其辦法如次：

一·貸款對象：廠商須具下列三項資格方得申請貸款：（一）絲廠設備技術及經營方式，經中國蠶絲公司負責審查介紹，並提經協委會通過者。（二）具有確實担保品者，（三）在業務上具有信用，卅五年度春秋蠶貸已如數清償者。（四）收購貸款分組聯合收購，每組應由代表廠來函本行證明受某某等廠商委託聯合收購，並負繭款全責，各廠商亦應函本行委託，將借款交由代表廠代辦收繭，同時致函代表廠委託收購，並將副本送本行備核。

二·貸款條件：（一）承貸廠商應按照規定品級，將繰成生絲全部售於政府，訂立售繭合約。（二）承貸鮮繭乾絲及生絲價格標準，由協委會依照本年度行政院核定之產銷計劃綱要規定之。

三·貸款方法：（一）收購鮮繭貸款：㊀收購鮮繭辦法及繭行管理由協委會辦理之。㊁收購貸款各廠商，應繳備現金墊頭一成，及確實之第二担保品，（全部貸款以銀行承兌票據貼現時，上項担保品免提）。㊂貸款期間五十天。㊃利率月息五分，票據貼現取息四分（內二分充管理經費）。㊄該項貸款到期結束，如有延不結束不還清鉢款或舞弊情事，則第二三兩項申請借貸權利取消，而收購之鮮繭由協委會處理之。（二）乾繭質押及繰工貸款：㊀廠商收繭結束後，得申請乾繭質押貸款。㊁照核定乾繭成本九折作押，另加貸繰工。㊂開工時預付半個月繰費，按照規定標準繰費計算，（繰費每關担若干，由協導會規定，通知本行），並規定％條紋D級生絲，一律照座繰車，每九十合每日成絲一關担計算，嗣後每次解絲一次，按照規定標準減除下脚收入（下脚收入若干，由協委會通知本行）支付之。㊃期間三個月（已成生絲，隨時解繳，並結清繰貸款，存貨數多不克繰清者，得酌予延長）。㊄利率三分。㊅該項貸款應於訂立售絲合約後，由農行遵合約副本付款，並應於成絲後結束。㊂成品抵押借款：一，成品運滬由本行代向協委會申請結價，收購檢驗手續由協委會辦理，在未檢驗前先付九成，還清貸款本息，如一時不能付款或不及收購，得申請成品抵押借款。二，抵押期間一個月。三，利息一分五厘。四，折扣：按政府收價九折作抵（該項收購價，由協委會審定通知本行）五，在發價款時，得隨時清償。

市價一覽（五月七日）

▲漲×跌 （法幣單位元）

◉金融匯率
- 赤金 央行掛牌十兩 四八〇〇,〇〇〇
- 飾金 進 四八〇,〇〇〇
- 又 出 五三〇,〇〇〇
- 美鈔比價 四〇元
- 美鈔 買價 一二,六〇〇 賣價 一三,〇〇〇
- 美匯 一二,九〇〇 一三,〇〇〇
- 一月 一三,二五〇 一三,三五〇
- 二月 一三,六〇〇 一三,七〇〇
- 三月 一三,九六〇 一四,〇五〇
- 英匯 四〇,〇〇〇 四八,〇〇〇
- 港幣 二,五〇〇 二,七〇〇
- 羅比 四,〇〇〇 四,六〇〇
- 瑞士 三,〇〇〇 三,三〇〇
- 港票掛牌 二,四五〇
- 羅比票又 二,九〇〇

◉中央銀行利率
- 重貼現(千元) 六角
- 拆放日息(千元) 五角

◉錢業掛牌
- 存息(每千) 六角
- 放款息(每千) 四元
- 同業拆放(每千) 三元五
- 暗息(每元) 一角六

◉統一公債
- 甲種 一〇,〇〇〇 一〇,一〇〇
- 乙種 一〇,〇〇〇 一〇,一〇〇
- 丙種 一九,〇〇〇 一九,一〇〇
- 最高 一九,〇〇〇 一九,一〇〇
- 最低 一五,二〇〇 一五,四〇〇
- 最後 一五,六〇〇 一五,八〇〇
- 丁種 一〇,二〇〇 一〇,四〇〇
- 戊種 一一,〇〇〇 一一,一〇〇

◉華股 ★紡織★
- 永安紗廠開 五,九六〇
- 又 最高
- 又 最低
- 又 收盤 五,九六〇
- 又後市收盤 ×六,三二〇
- 信和紗廠開 二,八〇〇
- 又 最高 二,八〇〇
- 又 最低 二,七〇〇
- 又 收盤 二,七〇〇
- 又後市收盤 ×二,八二〇
- 中紡紗廠開 三,七〇〇
- 又 收盤 三,四〇〇
- 又後市收盤 ▲四,三〇〇
- 大通紗廠開 八〇〇
- 又 收盤 七九〇
- 又後市收盤 ×八〇〇
- 統益紗廠開 三,二五〇
- 又 收盤 三,一四五
- 又後市收盤 ×三,二五〇
- 榮豐紗廠開 九,一〇〇
- 又 收盤 八,九一〇
- 又後市收盤 ×九,四〇〇
- 新光內衣開 一六五
- 又 收盤 一四七
- 又後市收盤 ×一三六
- 景福衫襪開 一四五
- 又 收盤 一三三
- 又後市收盤 ×一三〇
- 勤興衫襪開 一三〇
- 又 收盤 一二六
- 又後市收盤 ×一二九
- 五和織造開 七,六〇〇
- 又 收盤 七,一〇〇
- 又後市收盤 ×七,二〇〇
- 美亞織綢開 三二,六〇〇
- 又 收盤 三二,六〇〇
- 又後市收盤 ×三三,〇〇〇
- 中國絲業開 一三一
- 又 收盤 一三〇
- 又後市收盤 ×七三〇

★化工★
- 大中華火柴 一四,八〇〇
- 又 收盤 一四,八五〇
- 又後市收盤 ×一五,〇〇〇
- 華豐搪瓷開 一,七七〇
- 又 收盤 一,七七〇
- 又後市收盤 ×一,七七〇
- 中國水泥開 一,三六〇
- 又 收盤 一,三六〇
- 又後市收盤 ×一,三八〇
- 新亞藥廠開 一三〇
- 又 收盤 一二七
- 又後市收盤 ×一二七

★百貨★
- 永安公司開 二,七〇〇
- 又 收盤 二,三一五
- 又後市收盤 ×二,三〇〇
- 新華公司開 九六
- 又 收盤 八七·五
- 又後市收盤 ×八四

★文化★
- 商務書館開 三五〇,〇〇〇
- 又 收盤 一五〇〇,〇〇〇
- 又後市收盤 三六三,九〇〇
- 全日現貨成交總計 三千二百零一萬四千四百二十股

◉遞交價格
- 永安紗廠開 六,四五〇
- 又 收盤 ×六,〇〇〇
- 又後市收盤
- 信和紗廠開 三,〇〇〇
- 又 收盤 ×二,七一〇
- 又後市收盤
- 新光內衣開 一六六
- 又 收盤 ×一四八·五
- 又午後收盤
- 勤興衫襪開 一二六
- 又 收盤 ×一二
- 又後市收盤
- 永安公司開 二,三三〇
- 又 收盤 ×二,三三〇
- 又後市收盤
- 景福衫襪開 一三
- 又 收盤 ×一三
- 又後市收盤
- 美亞綢廠開 三四,五〇〇
- 又 收盤 ×三四,二〇〇
- 又後市收盤
- 華豐搪瓷開 一,九〇〇
- 又 收盤 ×一,七七五
- 又後市收盤
- 全日遲延成交總計 二千六百二十八萬三千五百股

★場外交易
- 中華書局 五七〇〇〇 六〇〇〇〇
- 世界書局 一四〇〇 一四五〇
- 南洋烟草 三四〇〇〇 三六〇〇〇
- 閘北水電 七〇〇〇〇 七五〇〇〇
- 華商電氣 三五〇〇〇 三六〇〇〇
- 大生一廠 七五萬 八〇萬
- 大生三廠除權 七〇萬 七五萬
- 五洲藥房 三五〇〇〇 三八〇〇〇

◉外股
- 怡紗 八〇,〇〇〇 八一,五〇〇
- 英聯 一四〇,〇〇〇 一四三,〇〇〇
- 會德豐 三六〇,〇〇〇 四〇〇,〇〇〇
- 業廣 三四,〇〇〇 三六,〇〇〇
- 紙業 二四〇,〇〇〇 二六〇,〇〇〇
- 怡啤 三九,〇〇〇 四〇,〇〇〇
- 航業 三九,八〇〇 四〇,〇〇〇
- 鋼業 二九,〇〇〇 三〇,〇〇〇
- 電話 三五,〇〇〇 三六,〇〇〇
- 麥伯 [illegible]
- 開平 八〇,〇〇〇 九〇,〇〇〇

◉紗綫(單位千)
- 42雙股藍鳳 ×一二,三〇〇
- 又 水月 ×一二,〇〇〇
- 又 寶光 一二,六〇〇
- 40支銀月 一〇,一〇〇
- 又 雙魚 一〇,五〇〇
- 32支雙鳳 ×八〇〇〇
- 又 八馬 ×八〇〇〇
- 又 十全 七五〇〇
- 20支特雙馬 八三〇〇
- 又 雙馬 ×六五〇〇
- 又 紅蜂 ×六三〇〇
- 又 金城 ×六三〇〇
- 又 天女 ×六一〇〇
- 又 大發 六〇〇〇
- 又 白飛艇 五九〇〇
- 16支三明 ×五二〇〇
- 又 紅蜂 ×五二〇〇
- 又 海龍 ×五三〇〇
- 又 奔騰 ×五三〇〇
- 又 光明 ×五六〇〇
- 又 天女 五八〇〇
- 12支彩飛機 四二五〇
- 又 金寶星 四八〇〇
- 又 紡建公司代紡管會售紗
- 10支立馬筒紗 三三九〇
- 又 寶塔大包 三三九〇
- 16支飛機大包 四一六〇
- 20支金城大包 四六〇〇
- 又 雙喜草包 四六〇〇
- 32支陽鶴草包 六九六〇
- 40支寶光又 八八六〇
- 42雙藍鳳大包 九九六〇
- 60支日光筒紗 一三六四〇

◉棉布(每疋)
- 一五〇芷江士林 五〇〇,〇〇〇
- 一五〇雙鷄士林 四九五,〇〇〇
- 一五〇一統又 四八〇,〇〇〇
- 一五〇交通又 四八〇,〇〇〇
- 一五〇羅漢又 四九〇,〇〇〇
- 一五〇上壽士林 四六〇,〇〇〇
- 一〇〇一統淺又 三七〇,〇〇〇
- 一〇〇民主又 四〇〇,〇〇〇
- 銀濤漂布 三一〇,〇〇〇
- 四君子又 二九五,〇〇〇
- 紅水月漂布 二六〇,〇〇〇
- 跳鯉漂布 三一〇,〇〇〇
- 一定如意又 三一五,〇〇〇
- 海關鐘漂布 二九〇,〇〇〇
- 12龍頭細布 二七五,〇〇〇
- 12五福細布 二六〇,〇〇〇
- 12藍鷄細布 二四七,五〇〇
- 12彩球細布 二四五,〇〇〇
- 12振中細布 二四五,〇〇〇
- 12玉龍細布 二四五,〇〇〇
- 12無牌細布 二三〇,〇〇〇
- 精元細布 二六〇,〇〇〇
- 60一統雅布 三七〇,〇〇〇
- 一統納夫妥 三六五,〇〇〇
- 又絲光元布 三七〇,〇〇〇
- 一統安安藍 三六五,〇〇〇
- 景泰藍布 三六五,〇〇〇
- 四鶴藍布 四四〇,〇〇〇
- 民主藍布 四二〇,〇〇〇
- 海關鐘藍布 三九〇,〇〇〇
- 又 元布 三六〇,〇〇〇
- 又 元斜 三六〇,〇〇〇
- 又 源斜 三六〇,〇〇〇
- 上壽元府綢 三六〇,〇〇〇
- 42四君子又 三一〇,〇〇〇
- 熊貓元布 三四〇,〇〇〇
- 砲兵元布 三六〇,〇〇〇
- 一聯達天又 三六〇,〇〇〇
- 百花元布 三〇〇,〇〇〇
- 白貓花布 三二五,〇〇〇
- 四君子直貢 三六五,〇〇〇
- 跳鯉元貢緞 三九〇,〇〇〇
- 跳鯉嗶嘰 三二五,〇〇〇
- 四君子嗶嘰 三六五,〇〇〇
- 金蓮妙舞又 三八六,〇〇〇
- 跳鯉灰光斜 三四〇,〇〇〇
- 鳳雲元斜 三六〇,〇〇〇
- 傘兵標準布 三三〇,〇〇〇
- 40申大細斜 三四〇,〇〇〇
- 40五羊細斜 三四〇,〇〇〇
- 16磅永字粗布 二六二,五〇〇
- 16永字粗布 二六〇,〇〇〇

◉呢絨嗶嘰
- 華豐白帆布 一六,〇〇〇
- 新新藏青布 一三,五〇〇
- 寶豐 又 一一,五〇〇
- 友生麥華呢 一〇,〇〇〇
- 友生百福呢 一五,〇〇〇
- 又 回力卡 一〇,〇〇〇
- 又 防雨布 一七,五〇〇
- 達豐黃斜紋 一三,五〇〇
- 美國白紗斜 一〇,〇〇〇
- 又 又 二六,〇〇〇
- 泰昌灰藏襪 八,〇〇〇
- 華一法西襪 六,七五〇

◉棉織品(打) 以上廠批價
- 一〇五和汗衫 五九五,〇〇〇
- 一〇〇飛馬又 五九五,〇〇〇
- 八〇〇菊花汗衫 七三〇,〇〇〇
- 42支條府綢司麥脫襯衫 七五〇,〇〇〇
- 60 又 襯衫 九〇〇,〇〇〇
- DD白襯衫 七三〇,〇〇〇
- DD條襯衫 七五〇,〇〇〇
- 條府綢襯衫AD A60支 九五〇,〇〇〇
- A B C 白工大衣 九〇,〇〇〇
- 32支延壽襪 五三,〇〇〇
- 32三桔襪 五七,〇〇〇
- 32支紅菊襪 六四,〇〇〇
- 32支斑馬襪 六〇,〇〇〇
- 32紅獅襪 七三,六〇〇
- 八〇〇蝶美舞襪 一六五,〇〇〇
- 鵠美夾底男襪 四九,〇〇〇
- 又 女襪 四五,〇〇〇
- 保康交織花襪 七五,〇〇〇
- 康福絲花襪 一〇〇,〇〇〇
- 康福交織又 一二〇,〇〇〇
- 大發被單(條) 八〇,〇〇〇
- 大寶彩花又 七五,〇〇〇
- 啟明五彩又 六五,〇〇〇
- 啟明新條被單 七〇,〇〇〇
- 大統大方又 六〇,〇〇〇

◉巾帕(每打)
- 大發毛巾 七五,〇〇〇
- 83祝君毛巾 一一〇,〇〇〇
- 一三〇黑人毛巾 一三三,〇〇〇
- 一七〇黑人毛巾 二三四,〇〇〇
- 鐘牌毛巾 八五,〇〇〇
- 83面友祝君 一一〇,〇〇〇
- 一三面友彩花 一三六,〇〇〇
- 一四〇司麥脫巾 二四五,〇〇〇
- 83麻雀毛巾 一三三,〇〇〇
- 83寶塔毛巾 一三一,〇〇〇
- 一三〇寶塔毛巾 一四〇,〇〇〇
- 八六又領袖巾 七〇,〇〇〇

◉化妝品(打)
- 四合一香皂 三一〇,〇〇〇
- 萱蘿香皂 三六〇,〇〇〇
- 棕欖香皂 九六〇,〇〇〇
- 黑人牙膏 四四〇,〇〇〇
- 三星牙膏(羅) 一四四〇,〇〇〇
- 消治龍牙膏 六〇〇,〇〇〇
- 固齒靈牙膏 六〇〇,〇〇〇
- 雙妹雪花膏 九〇,〇〇〇
- 白熊脂(打) 三一,〇〇〇
- 大號雅霜 三三,〇〇〇
- 大號蝶霜 三三,〇〇〇
- 大號浪琴頭油 六〇,〇〇〇
- 又小號 三三,〇〇〇
- 小號又 四〇,〇〇〇
- 百雀香粉 四〇,〇〇〇
- 雙妹花露水 三四〇,〇〇〇
- 明星花露水 三〇〇,〇〇〇

◉木紗團(羅)
- 四〇〇碼飛輪 四三〇,〇〇〇
- 又 三六五,〇〇〇
- 三〇〇碼六股 三四〇,〇〇〇
- 四〇〇碼紅獅 三九〇,〇〇〇
- 四〇〇碼紅獅 三六〇,〇〇〇
- 四〇〇碼五福 三〇〇,〇〇〇
- 四〇〇碼福桃 三六〇,〇〇〇

◉寬緊帶(羅)
- 寸六分斜紋 六三〇,〇〇〇
- 寸二分斜紋 五四〇,〇〇〇
- 三分絲帶 一四,〇〇〇
- 寸太平洋 六三〇,〇〇〇

◉人造絲(箱)
- 三天橋新 一三六〇〇,〇〇〇
- 又東洋 ×一三六〇〇,〇〇〇
- 又金三馬 一七五〇〇,〇〇〇
- 三高山 ×一七五〇〇,〇〇〇
- 又旭字 ×一七五〇〇,〇〇〇
- 七五金鷄牛 三三〇〇〇,〇〇〇

◉廠經(担)
- 85分A級 二〇八〇〇,〇〇〇
- 83分B級 二〇五〇〇,〇〇〇
- 81分C級 二〇二〇〇,〇〇〇
- 78分D級 二〇〇〇〇,〇〇〇
- 75分E級 一九五〇〇,〇〇〇
- 普通五担 一九三〇〇,〇〇〇
- 又 另担 一九〇〇〇,〇〇〇
- 又 另担高 一九五〇〇,〇〇〇
- 干經五担 一六〇〇〇,〇〇〇
- 又 另担 一五〇〇〇,〇〇〇

◉綢類
- 美亞被面 ×九〇〇〇,〇〇〇
- 大誠被面 ×八七〇〇,〇〇〇
- 震旦被面 ×九六〇〇,〇〇〇
- 人絲被面 ×五七〇〇,〇〇〇
- 大誠格雙縐 ×三三,〇〇〇
- 震旦 又 ×三六,〇〇〇
- 民生平緞(疋) 一四〇,〇〇〇
- 民生競芳呢 三二,五〇〇
- 又新鑾錦(件) 八〇,〇〇〇
- 林記蠟羽紗 ×一五,〇〇〇
- 華錦縐(碼) ×一三,五〇〇
- 人絲羽紗(碼) ×一三,五〇〇
- 無光紡(碼) ×一九,〇〇〇
- 條子紡(碼) ×一三,〇〇〇
- 全廠電力紡 三五〇,〇〇〇
- 半廠電力紡 三二〇,〇〇〇
- 沖電力紡(疋) 三〇〇,〇〇〇
- 三〇碼洋紡 ×三一〇,〇〇〇
- 光口紡(疋) 三〇〇,〇〇〇
- 四二洋紡(疋) 一〇五,〇〇〇
- 二四杭羅(兩) 一〇,五〇〇
- 頂衣杭紡(兩) 一一,〇〇〇

◉茶葉(每担)
- 35年上珠蘭 一〇〇〇,〇〇〇
- 35年上徽烘 四六〇,〇〇〇
- 35中素大方 三五〇,〇〇〇
- 35三帮祁門 五〇〇,〇〇〇
- 34年特祁門 六〇〇,〇〇〇
- 路陳上珍眉 二四〇,〇〇〇

◉食米(每石)
- 白粳 一四七,〇〇〇
- 社局拋米南市承售 白粳 三〇〇,〇〇〇
- 以上官定限價 白粳 三〇〇,〇〇〇
- 早秈開市 二九五,〇〇〇
- 薄稻 二九五,〇〇〇
- 碾秈 二七五,〇〇〇
- 白元 三一〇,〇〇〇
- 陰元 三〇〇,〇〇〇

◉粉麩(包)
- 70利郎粉 ×一五五,〇〇〇
- 百磅恩特粉 三一〇,〇〇〇
- 兵船粉 ×一〇五,〇〇〇
- 統白粉 ×八六,〇〇〇
- 統粉 ×七三,〇〇〇
- 至 七〇,〇〇〇
- 麩皮大包 ×七七,〇〇〇
- 至 七六,〇〇〇
- 又小包 ×三一,〇〇〇
- 至 三四,〇〇〇

◉雜糧(担)
- 美棉紅糧 ×一〇三,〇〇〇
- 漢口紅糧 ×一七五,〇〇〇
- 管店黃豆 ×一二五,〇〇〇
- 明光黃豆 ×一二五,〇〇〇
- 漢口毛花 ×一六〇,〇〇〇
- 江北苞米 ×九八,〇〇〇
- 夾倉生仁 ×三三五,〇〇〇
- 開封生仁 ×三二〇,〇〇〇
- 營口生仁 ×三四〇,〇〇〇
- 至 三二〇,〇〇〇
- 漢口乍豆 ×一六五,〇〇〇
- 至 一六〇,〇〇〇
- 崇明沙黃 ×一五五,〇〇〇
- 至 一五〇,〇〇〇
- 開封黃豆 ×一七七,〇〇〇
- 至 一七六,〇〇〇
- 大通元豆 ×一六五,〇〇〇
- 至 一五〇,〇〇〇
- 又白眉豆 ×一七〇,〇〇〇
- 至 一六五,〇〇〇
- 平湖特粗 ×二二三,〇〇〇
- 至 二四〇,〇〇〇
- 平湖小粒豆 一九三,〇〇〇

◉食油(場外)
- 青島蘋生 ×五五〇,〇〇〇
- 至 五四〇,〇〇〇
- 又吉桶生 ×五九〇,〇〇〇
- 至 五七〇,〇〇〇
- 最後 五八〇,〇〇〇
- 營口桶豆 ×五三〇,〇〇〇
- 至 五三〇,〇〇〇
- 又吉桶生 ×五五〇,〇〇〇
- 至 五六〇,〇〇〇
- 青吉桶豆 ×五八〇,〇〇〇
- 小車吉蔴 ×五六〇,〇〇〇
- 廠豆油 ×五五五,〇〇〇
- 至 五五〇,〇〇〇
- 長德豆油 ×五三五,〇〇〇
- 大生生油 五五五,〇〇〇

◉豈餅
- 利字豆餅 ×四四,〇〇〇
- 至 四二,五〇〇
- 肥字豆餅 ×四五,五〇〇
- 至 [illegible]
- 長字豆餅 ×三八,〇〇〇
- 仁記豆餅 ×三五,〇〇〇
- 至 三四,〇〇〇
- 裝記豆餅 三四,〇〇〇
- 至 三五,〇〇〇

◉食糖
- 秘當細砂 四〇〇,〇〇〇
- 至 三九五,〇〇〇
- (本廠棉白) 興化白高 四〇五,〇〇〇
- 又 次 三九五,〇〇〇
- 興化赤高 三〇〇,〇〇〇
- 又 次 二九八,〇〇〇
- 順德青 二六〇,〇〇〇
- 提莊青 二七〇,〇〇〇
- 24號粗白 三四〇,〇〇〇
- 四溫半車白 三五〇,〇〇〇
- 以上場外做價

◉南北貨
- 天津紅棗 二五〇,〇〇〇
- 廣府黑棗 一四〇〇,〇〇〇
- 湘潭蓮心 二一〇〇,〇〇〇
- 大三徑圓 二二〇〇,〇〇〇
- 大王胡桃 二三〇,〇〇〇
- 頂莊金棗 七八〇,〇〇〇
- 中包川耳 三二〇〇,〇〇〇
- 龍口粉干 九五〇,〇〇〇
- 彭州瓜子 七五〇,〇〇〇

◉海味(天秤)
- 干貝(担) 八五〇〇,〇〇〇
- 洋菜 七五〇〇,〇〇〇
- 全尾翅 一五〇〇,〇〇〇
- AA生粉 六五〇,〇〇〇
- 合小包又 三一〇,〇〇〇
- 至 三五〇,〇〇〇
- 米仁開 ▲三四〇,〇〇〇
- 棉菜開 ▲三六〇,〇〇〇
- 魷魚 三一〇〇,〇〇〇
- 潮扇尾開 三三〇〇,〇〇〇
- 香菇 四四〇〇,〇〇〇
- 灰參 三三〇〇,〇〇〇
- 至 [illegible]
- 寧寸淡菜 一八〇〇,〇〇〇
- 寧元淡菜 一六〇〇,〇〇〇
- 金頂禿參 二八〇〇,〇〇〇
- 小方紫菜 [illegible]
- 湘蓮 一九六〇,〇〇〇
- 常德蓮 一六五〇,〇〇〇
- 汕頭扇尾 三一二〇,〇〇〇
- 花瓶參 一八四〇,〇〇〇
- 副耳 四四〇〇,〇〇〇
- 河口耳 四一〇〇,〇〇〇
- 金勾尾 三六〇〇,〇〇〇
- 明光尾 一一〇〇,〇〇〇
- 元茴 二三〇,〇〇〇
- 元大川 一五四〇,〇〇〇

◉國藥
- 杜紅昇(斤) 八〇,〇〇〇
- 杜黃昇 八〇,〇〇〇
- 光射干 二,八〇〇
- 西青果 二四,〇〇〇
- 白花蛇 一六,〇〇〇
- 玉蝴蝶 三,〇〇〇
- 廣地龍 三,〇〇〇
- 火麻仁 一,六〇〇
- 鷄內金 三六,〇〇〇
- 蘿蔔子 二,四〇〇
- 肥百步 四,〇〇〇
- 桔梗 八,〇〇〇
- 巴吉玉 一〇,〇〇〇
- 清甲片 一八,〇〇〇
- 益智仁 二,八〇〇
- 佛手片 六五,〇〇〇
- 千年健 四,〇〇〇
- 大草果 六,五〇〇
- 老柯子 一,四〇〇
- 龍骨 二四〇,〇〇〇
- 木通 三,一〇〇
- 白朮 八,〇〇〇—四,〇〇〇
- 福桂皮 一,六〇〇
- 大府杏 三,一〇〇
- 甜杏仁 [illegible]
- 鈎藤 三,六〇〇
- 蘇塊石黃 一〇,〇〇〇
- 蘇尖 四,五〇〇
- 恒大斗 二,六〇〇
- 莪朮 七,五〇〇

◉西藥
- 盂山都糖精 八六〇,〇〇〇
- 雙桃奎甯 八〇〇,〇〇〇
- 又紙聽 [illegible]
- 加當片 三三,〇〇〇
- 阿的平片 [illegible]
- 阿司匹林 一三〇,〇〇〇
- 克利西佛 四八,〇〇〇
- 凡拉蒙 八六,〇〇〇
- 消發地亞淨片 四四〇,〇〇〇
- 維他賜保命針 三一,〇〇〇
- 雙魚賜保命 二五〇,〇〇〇
- 沃古林眼藥水 三三,〇〇〇
- 配尼西林十萬 三一五,〇〇〇
- 又 廿萬 七五〇,〇〇〇
- 消治龍針 九六,〇〇〇
- 消治龍片 九六,〇〇〇
- 萬金油白 三六,〇〇〇
- 八卦丹 四〇,〇〇〇
- 頭痛粉 四〇,〇〇〇
- 好力生丸瓶 三三〇,〇〇〇
- 鷓鴣菜(百包) 三〇,〇〇〇
- 咳息弗爾瓶 一〇,〇〇〇
- 咳舒錠(瓶) 八,〇〇〇
- 金印DDT 一〇,〇〇〇
- 又 二磅 一八,〇〇〇

◉香烟
- 10支大英 ×七一,〇〇〇
- 又 老刀 ×五七,〇〇〇
- 又 五華 ×五七,〇〇〇
- 以上五百枝盒裝
- 10支大美麗 ×八〇,〇〇〇
- 又 金鼠 ×六八,〇〇〇
- 以上二百五十枝條
- 20支鐵行 ×三七,〇〇〇
- 又白錫包 ×三〇,五〇〇
- 又 紅金 ×二五,〇〇〇
- 又 大高樂 ×一五,〇〇〇
- 又大克雷斯 ×三三,〇〇〇
- 又紅三星 ×一四,〇〇〇
- 又 紅人 ×一四,三〇〇
- 20支大英 ×二九,〇〇〇
- 又中高樂 一四,五〇〇
- 又克雷斯 ×三五,〇〇〇
- 又 金鼠 ×二二,〇〇〇
- 又 白馬 ×一五,〇〇〇
- 又百萬金 一三,〇〇〇
- 又黃金龍 一五,五〇〇
- 又 三猫 ×一〇,五〇〇
- 又 領事 ×一〇,三〇〇
- 又總司令 一三,〇〇〇
- 又 泰山 七,五〇〇
- 20支六頁 ×四八,五〇〇
- 又馬力斯 ×四五,〇〇〇
- 又 吉士 四三,〇〇〇
- 又 槍艦 ×五七,五〇〇
- 又大三砲 一三五,〇〇〇
- 又 前門 ×五三,〇〇〇
- 10支雙斧 ×一七,〇〇〇
- 又前門 ×五八,〇〇〇

◉日用品

★肥皂★
- 固本皂(箱) 三八〇,〇〇〇
- 箭刀皂 三七〇,〇〇〇
- 黃祥茂三〇塊 三一三,〇〇〇
- 又 一〇〇塊 三二〇,〇〇〇
- 光華皂 三三五,〇〇〇
- 李利皂 三七〇,〇〇〇

★火柴★
- 美麗(箱) 三六〇〇,〇〇〇
- 鳳凰 二六〇〇,〇〇〇
- 寧波 一七五〇,〇〇〇
- 南京 一八〇〇,〇〇〇
- 金城 一六〇〇,〇〇〇
- 大華 一八〇〇,〇〇〇
- 採菊 一七〇〇,〇〇〇

★火油★
- 美孚火油(聽) 八五,〇〇〇
- 亞細亞油(聽) 八五,〇〇〇
- 汽油(介侖) 三,四〇〇

★洋燭★
- 三〇支船牌 三一〇,〇〇〇
- 三〇支鷹牌 三一〇,〇〇〇
- 三〇支僧牌 三三〇,〇〇〇

◉套鞋靴(打)
- 雙錢元男套 一四五,〇〇〇
- 又天然女套 一七五,〇〇〇
- 大塞元男套 一三五,〇〇〇
- 又天然女套 一四五,〇〇〇
- 雙錢力士跑 一五〇,〇〇〇
- 回力萬里跑 三一〇,〇〇〇
- 又特長統靴 三五〇,〇〇〇
- 又 男 靴 四四〇,〇〇〇
- 又女長靴 三三〇,〇〇〇
- 雙錢大平靴 三六〇,〇〇〇
- 香爐 又 [illegible]
- 回力 又 三一〇,〇〇〇
- 又男皮鞋底 [illegible]
- 雙錢長統鞋 九六〇,〇〇〇
- 回力長統靴 一〇〇〇,〇〇〇

◉國紙
- 衛生紙 九七,〇〇〇
- 坑邊紙 三九,〇〇〇
- 海放 七七,〇〇〇
- 表芯 九〇,〇〇〇
- 昌山 二六〇,〇〇〇

◉錫箔
- 藍邊王雙九 一八三,〇〇〇
- 的車雙九 一九八,〇〇〇
- 普車雙九 九九,〇〇〇
- 以上每塊三千張

◉錫類(市担)
- 點錫 三三〇,〇〇〇
- 爐花 一八四〇,〇〇〇
- 青鉛 八六〇,〇〇〇
- 勾光 二四〇,〇〇〇

◉五金
- 九五彈子斗鎖 三〇,〇〇〇
- 八六又 七五,〇〇〇
- 一二〇門鎖(打) 三六〇,〇〇〇
- 九三 又 四〇〇,〇〇〇
- 九五狗牌門鎖 六〇〇,〇〇〇
- 三三利用門鎖 八〇〇,〇〇〇
- 三六古銅插鎖 四〇〇,〇〇〇
- 九六 又(打) 三〇〇,〇〇〇
- 六〇 又打 二三〇,〇〇〇
- 四〇黃銅插銷 四四〇,〇〇〇
- 洋 釘(倍司) 四八〇,〇〇〇
- 三分又(桶) 六五〇,〇〇〇
- 四分又 又 六二〇,〇〇〇
- 五分又 又 五六〇,〇〇〇
- 六分又 又 五四〇,〇〇〇
- 本黑鐵鍋釘磅 六,〇〇〇
- 本窗鈎(先令) 三一,二〇〇
- 本鐵鉸(成) 一八,〇〇〇
- 瑞 又 二八,〇〇〇
- A鐵插鎖(打寸) 一,五〇〇
- 普通鐵插(打寸) 三,五〇〇
- 美鋼鋸架 三〇〇,〇〇〇
- 本 又 一六〇,〇〇〇
- 三星鋼鋸(羅) 三六〇,〇〇〇
- 美元鋼鑽分 三,〇〇〇
- 刀牌三角銼令 三三,〇〇〇
- 手牌木尺(打) 六五,〇〇〇
- 玉兎 又 七〇,〇〇〇
- 昆虫綠絲布 一四〇〇,〇〇〇
- 三號美牛毛氈 三三〇〇,〇〇〇
- 木羅絲(成) 一八,〇〇〇
- 本鉛羅絲(成) 一二,〇〇〇
- 金鋼鑽本砂 一六〇,〇〇〇
- 人頭砂布令 一二〇〇,〇〇〇

◉木材
- 洋松方子(尺) 五,五〇〇
- 洋松片子(尺) 五,五〇〇
- 普通柳安(尺) 九,五〇〇
- 大來柳安(尺) 一〇,〇〇〇
- 杭 木(尺) 三〇,〇〇〇
- 杭 木(尺) 六,〇〇〇
- 徽 木(尺) 六,〇〇〇
- 杉木大條(尺) 一,一〇〇
- 杉木小條(尺) 二,〇〇〇
- 柳安三夾板塊 三三,〇〇〇
- 杭 木(兩) 四四〇,〇〇〇

★廠盤★
- 雙魚奎甯 三,五〇〇
- 廖一粒 二,五〇〇
- 売牌香皂羅 三〇〇,〇〇〇
- 隴油香皂羅 三〇〇,〇〇〇
- 堅爾齒牙膏 四四〇,〇〇〇
- 先施 又 二三〇,〇〇〇
- 美齡玉牙膏 一八〇,〇〇〇
- 九六關玉淺士林 二四〇,〇〇〇
- 九六金九如又 三三〇,〇〇〇
- 九六銀九如又 三三〇,〇〇〇
- 金九如漂布 三一〇,〇〇〇
- 金九鼎漂布 三三〇,〇〇〇
- 九如藍布 三三〇,〇〇〇
- 銀九如又 三二〇,〇〇〇

◉紐約棉市(單位美元百磅計) (開盤) (收盤)
- 現貨 三六·九〇 三六·五〇
- 五月 三四·五〇 三四·五〇
- 七月 BA 三四·六 三四·六
- 十月 BA 三〇·五〇 三〇·七〇

◉倫敦中國債券
- 津浦鐵路 二二
- 隴海鐵路 二二
- 善後借款 四二
- 克里斯浦款 四一
- 湖廣鐵路 二五
- 道清鐵路 二六
- 滬甯鐵路 二四
- 廣九鐵路 二一

菲列濱航空公司
C-54四引擎巨型飛機
（獲有百分之百安全榮譽紀錄）
五月九日起增加中美航空班次：
上海－香港－馬尼拉－美國舊金山
每星期飛航兩班
護照及旅行證件等辦理手續
承詢即告
菲列濱航空公司
上海經理
中國旅行社 四川路四二〇號 電話 一三五四〇 一三五六〇（八六號分機）
衞利韓公司 福州路五三號 電話 一八六九六

菊花牌
特製球鞋
式樣美觀 經久耐穿
新生鞋
南洋橡膠廠出品
總發行所·上海中央路廿四號
電話 一九八七四·電報掛號 八二〇七

中國五金業界榮譽貢獻
晉華電扇
勝過一切電扇
超越舶來出品
商標 KH 註冊

保用十年
五十六寸吊式電扇
十六寸擡頭搖扇
精工製造 風大耐用 現貨出售 三種顏色 任意挑選
吊扇每只一·七五萬元（國幣）
最新式（電容式）檯扇每只八五萬元（國幣）
經售處：上海南京路石路口太平洋鐘表行
歡迎本業同業外埠批發請與本廠接洽
晉華電機製造廠有限公司出品
廠址：上海東餘杭路一〇六二號 電話 52674 電報掛號 七〇七三

•補身體•強精神•
蓋世英雄
25mg針 發康藥廠 ●電話74124號●
10mg片 藥房均售 環龍路317號

南京政治問題座談會
新政府的課題
集體意見

若要政治進步，除了執政者本身的條件以外，還有一個條件，便是建立一種清新有力的「政治清議」一方面發出比較健全的批評，隨時給全國人民一個準確的觀念。另一方面，也可以提供若干有價值的建議，作賞朋黨建策擴勞形者。一種參考。這裏是南京一部份有抱負有才略的中堅幹部的集合，按時以座談會的形式，縱論天下事。最近的一次是五月四日，假座南京黨公巷四號舉行的，參加者，爲毛松年，王述會，王錫庚，仲肇湘，成惕軒，谷風翔，何會源，吳興周，金紹先，陳曼若，曹翼遠，楊君勵，趙齊黼，錢濟廉，羅萬類等三十餘人，以新政府的課題爲題，談話的綜合內容，簡誌如左：

所謂新政府，係指改組後之國民政府委員會及五院而言，然中央統治權之行使與夫衆人之事之管理，實萃集於行政一院，故舉世所矚目於新政府者爲行政院究將何所作爲，以突破當前之難關而開創今後之新途。此本前政府未完之課題，本質上不因民青兩黨之參加而有異者也。

行政院長張羣四月二十三日之就任廣播詞，首標試行行政院責任制，綱謂今後八閱月爲由訓政至憲政之過渡階段，而政府之任務，則爲完成憲政之準備工作，恢復國家統一安定及解決目前財政經濟問題等三大綱，全文盡爲原則式之指陳，從政者類能言之，即其五月一日在立法院之報告詞，亦未脫此窠臼，若問實現此等原則之有效辦法爲何，則頗費吾人之尋繹推究矣。

張院長曾謂政府今後措施，必著重於根本之圖，凡無關於預算平衡，幣制整理等國計民生迫切重要事項，絕不輕率行動，其當蠲除此兩端外，餘事皆當暫仍現狀，吾人倘論時政，毋寧認爲癥結之事功，必產生於平凡切實之中，政事雖分別部居，仍有其密切之關聯性，非謂其他庶政皆在停滯蹤後狀態，而神功突降，預算及幣制獨可先登彼岸者也。今日新政府之課題首須健全政本，然後尋求績效，利器善事，必也儲用賢才，庶乎有濟。

所謂健全政本，其事有六：正觀念，改作風，重人才，簡機構，申法紀，課效率是也。新政府之執政者，除必須具備之官吏道德如勤廉公忠等外，尤須有準確之職務觀念。政府之性質雖爲過渡，然施政之動機，不可徒作過渡之打算。既曰行政院責任制，則當認清責任，勇於負責，官之去留，緊乎道之通塞，事之成效，不當一仍以往陋習，事事存一依賴　主席之心。至於前進觀念，民主法治觀念，均當先立乎其大者，然後處盤根錯節之會，始能定而不惑。此其一。今後政治作風，張院長謂當屏絕虛浮延宕惡習，樹立崇法務實風氣，此誠無諍。然今日政府另有一慣技，即鴕鳥政策，一切不合理之現象，明知其不合理而故作不見，但求藏頭，不知害身，豈可不痛下針砭？此其二。爲政端人，用人惟才，取才以方，故考試銓敍制度爲人事制度之重心，而執政者之心目中，則每以爲高級政務人才，考試銓敍中必無其人，亦決無於考試銓敍範圍中培植所需要人才之意圖。韓非謂良相必起於州部，猛將必發自卒伍，今日袞袞諸公，起家有術，類多側徑旁門，一步登天，鮮有積功累勞逐漸升遷而至者，以此而修言人事制度，修言公務員保障，其將誰欺？且今日國家給與公務員之待遇，已成社會憐憫譏笑之對象，吾人確信改善公務員生活，爲加強行政效率之必要條件，改善方法可依生活指數，定一基本額，超過之數，施行強迫儲蓄，政府既可延緩支付，公務員亦不致減少收入。更確信於考試銓敍中陶冶人才爲健全政本之中心舉措，而在人事制度尚未眞正建立之現在，多黨政府，易流於分贓局面，亦應嚴防開此惡例。此其三。調整機構之議，年來屢起屢息，中央亦曾多次策劃，迄無所成。機關如機器然，應恰如其分，繁複龐大重疊及系統不明，適足以妨賊政事，妨害效能。今日中央以多設部會爲能事，部會以多設附屬機關爲能事，省市以多設廳處局爲能事，而各機關則概以擴大編制，多設人員，提高官位爲能事。嘗見有某人少事簡財乏之邊省，民財教建四廳之外，社會合作農林水利地政田糧衛生會計等局處，可設盡設。又嘗見資源委員會之組織法，簡任薦任委任三等人員之數額，各爲一百餘人。又嘗見國防部之職務，已由各聯勤局分掌無餘，竟又設置十司以重複之。又嘗見上海市政府之現行組織，有如中央行政機構之體制，此皆訴諸常識而可怪，按諸法律而不合者也。今後應使組織緊湊。名器鄭重，非經立法院制爲法案，不得妄立機關，妄定官位，妄訂預算，妄支經費，而現行以行政命令設置之機構，一律須經立法審議，各機關過剩之人員應由中央通盤籌劃，使之流向省縣，庶幾人才下移，蒸蒸健全。此其四。嚴申法紀，痛清貪污，應有積極消極二義：積極在凡有措施，一以法爲準，官吏之所以不守法，以法律之外，旁徑錯出，法律以內，矛盾孔多，是以利己則援法以自衞，害己則屈法以自私，或舍法而徇情，亦避法而作弊。應將現行法律作一總檢討，非法律之單行條規，作一總清除，務使法律疏而不漏，而必行。消極義在盡量糾彈違法及貪污行爲。懲治貪污既法有專條，檢舉揭發，尤應嚴厲風行，不稱銜職，官吏兼營商業，即爲利用職位封殖資產，特宜懸爲厲禁，且須作一普遍檢查，如有觸犯，即予斥革。上下包庇，故作痴聾，非與國之衆，此其五。今日政府無能，似已爲中外所一致斷病。實則有能與否，緊於執政當局之是否賢明，設能貫澈上述五端，益以簡化辦事程序，講求機關管理，則行政效率，不期自至，政府有能，無待襭策。此其六。

政本既强，然後進求績效，吾人亦願借箸代籌，聊貢一得。目前最急需尋求答案之問題，無過於如何打破目前財政經濟之難關。張院長就職十日，物價即呈現高速度之騰躍，此其反映及結果所届，爲政府預算愈不平衡，通貨信用愈趨膨脹，生產事業愈入萎縮，商業投機愈形猖獗，經濟心理愈呈病態，人民生活愈不安定，長此以往，前途實不堪設想。張院長廣播詞語，治標方面，當繼續切實執行經濟緊急措施方案，治本方面，當逐步實施既定方案，其含義似嫌不甚明晰。然張氏前後曾數次提及改革幣制或整理幣制，此點實甚重要。吾人認爲改善財政，穩定經濟，整理金融，應各方齊進，奇正並用。吾人確知改善軍事經理爲減少國家財政支出之必要條件，改善稽征剷除中飽爲增加國家財政收入之必要條件，增加農工業生產爲穩定經濟之必要條件，剷除官僚及投機資本爲平抑物價之必要條件，改革幣制爲整理金融恢復信用之必要條件，尤以改革幣制，爲一切條件之先決條件。戰後通貨膨脹，幣制崩壞，本爲各國通常情形，然第一次世界大戰後，各國先謀穩定經濟而後整理幣制，此次戰後一反程序，皆先整理幣制而後謀穩定經濟，蓋其收效較速也。我國現時應即改革幣制，以政府擁有之外匯及黃金，並將美國五億元之生產貸款改爲金融貸款，作爲發行新幣之準備金，當可足用。此爲國運民命所繫，新政府之成敗功罪所關，執政者盍起圖之。

次一急要問題，爲迅速完成國內之安定統一，政府爲對付中共之全面軍事行動，不得已而採取有效軍事措施，吾人與張院長同其希望，此一適切而有效之措施，能迅速達成統一目的。然無限期之戰鬥，則非今日內外情勢所能堪。吾人主張，前方將士待遇應予提高，軍需被彈供應應予充裕，而綏靖期限則必須規定，綏靖戰果尤必須嚴課。昔人云，將軍死綏，咫步無却，嚴以避敵，逗撓有刑。今日自須嚴申軍令，執行軍法。李崇山所謂「軍令未聞誅馬謖，捷書祇是報孫歆」，絕對不可復見於今日。至於綏靖區內，軍事與政治應互相配合，不應偏重一方，綏靖區爲政府與中共自思想文化以至社會制度鬥爭最烈之地，現行政院綏靖區政務委員會業已撤銷，然綏靖區之政務，則決不可等閒視之。綏靖區之政治，應繼軍事收復之後，迅謀安定秩序，救濟民生，使地方能保能養，而軍事方面，尤須以相當武力與時間，掩護政治上之開展，庶幾隨地即是長城，足以抵禦共黨之流竄，而有助於綏靖時間之縮短。

最次，爲一般政治問題，實施憲政之準備工作，現僅待立法委員監察委員及國民大會代表之選舉矣。國父孫中山先生之遺規，原稱考試銓選舉之弊，今此制已阻格不行，自將完全付諸政黨之競選活動。然選舉如何使之臻美，眞正熱心國事與政治能力甚强之人，如何可以當選，人口必須調查清楚，選權必令親自行使，桀劣必須力加製抑，舞弊必須嚴予懲揭，希望政府善爲運用，政黨各自省察，毋褻瀆此神聖之制度。又如各省實行軍民分治，載在和平建國綱領與國民政府施政方針，雖爲政客之政治資本，然稽諸往史，按之事實，盡其得失，實爲新政府極應率行之良政，而所謂分治者，應解釋爲文人主持省政，非謂各省軍人主席因已退役，遂謂已與分治之旨相合也。至於教育，實爲民主政治最有力之保障，苟欲爲民主政治建築百世不搖之基礎，雖方事之殷，新政府亦應具大抱負，立大志願，爲普及國民教育，盡其餘力也。

蔣主席在濟南

濟南四日航訊　何冰如

國民政府蔣主席，於五月三日，由南京飛抵濟南視察，已於五月四日返回南京，蔣主席於魯中萊蕪吐絲口戰役之後，曾一次蒞臨濟南視察，當時因爲需要秘密的關係，所以濟南市的報紙全未獲透露消息，但是京滬平津，以及其他處所的報紙，還是一樣登出來，因爲一個國家元首的行動，無論如何是不容易守齊秘密的，蔣主席這一次到濟南，正是五三紀念日，及五四紀念日，當民國十七年的今天，蔣主席正是北伐軍總司令，統率大軍到達濟南，因爲日寇出兵阻止北伐軍北上發生五三慘案，蔣主席被環境所迫，到了濟南未得停留，即退住党家莊，雖然以後繞道北伐，終於完成了革命統一工作，但是五三慘案的國恥，永留在中國人每一個人的心間，現在擊敗日寇，勝利後的今日，又適當國軍軍事轉入勝利，蔣主席重到濟南，當然有相當的感慨，也有其歷史上的意義，七十萬市民於蔣主席勝利後來濟南的二次獲得瞻仰國家元首的機會，更是說不出的興奮，和盼望，原因是國家已勝利了，而山東仍是砲火連天，人民在水深火熱之中，大家熱烈的擁護蔣主席，亦盼望早日底定軍事，使地方秩序恢復，人民獲得安居樂業。

到濟　五月三日是一個半陰不晴的日子，大家正祈禱着速降甘霖的時候，約在下午三時半左右，空中由南面飛來了兩架巨型的飛機，他載來了國家元首蔣主席，合他的隨員們，這時候第二綏靖區司令官兼省政府主席王耀武將軍，省黨部主任委員龐鏡塘先生等幾位高級官長，已早到機場恭迎，首先着地的是美齡機，二六〇號軍用機也隨着落下來，這兩架飛機載來的全是國家的當代人物，除了蔣主席與他次公子蔣緯國外，其他同來的是國防部參謀總長陳誠，國民政府軍務局長俞濟時，及國防部劉雜章廳長等，並高級隨員等二十餘人，蔣主席及陳總長是戎裝下機後笑容滿面，當即分乘第二綏靖區預備的汽車，到市內綏靖區司令部休息，這時候市民們只知道戒嚴，還不知道誰來，有說是陳參謀總長，有說是顧祝同司令，但是一班的推測，全知道蔣主席來了，否則用不到如此謹慎戒備，蔣主席蒞臨濟南的任務，雖然他說是慰勞大家，但是人人知道他關心地方軍事及政治，並更關心地方人民，他當然要問問地方情形，有所指示。

視察　蔣主席到了濟南以後，除向黨政軍首長詢問地方情形以外，並且輕裝減從到省政府省黨部視察，三日晚八點半蔣主席帶侍衞數人，乘車赴城內省政府，到了省政府正是下班的時間，沒有什麼廳長委員在內，只有總務處秘書處長在省府以內，這時候王兼主席耀武也隨後趕到省政府，蔣主席在主席辦公室少坐了片刻，便又到西花園視察，旋又往省黨部視察，蔣主席還以爲省黨部在城內，問明了才知道在商埠，這時候省黨部已得了消息，主任委員龐鏡塘，及書記長楊鵬飛，及各委員們已經齊集會客室內恭候，蔣主席下車步入會客室，即在南面皮椅上坐了，與大家談起話來，主席首先說大家很辛苦了，我這次來是慰問各位的，現在軍事已進入勝利階段了，大家要繼續努力，旋詢問地方情形，各位委員答覆了一切，說明地方人民困苦情形，請予以救濟，蔣主席聽取了意見並未久坐，便回了第二綏靖區。

訓話　五月四日綏靖區司令部召集黨政軍團及民意機關人員訓話，首先說明這一次來濟南是爲了慰勞大家，現在軍事上已步入勝利的階段，最重要的兩個區域，一個是延安，共軍的主力已大半解決了，一個便是山東，現在沂蒙山區，國軍也獲得勝利，殲滅共軍甚衆，泰安之一時放棄不必爲意，相信收回已在不遠，綏靖區的工作不能全靠軍事，還須黨政團及人民共同協力，盼大家要繼續努力，早使地方秩序恢復，人民安居樂業云云。

歡送　當五月四日蔣主席到濟南及即回南京的消息已經傳遍市面，同時全市懸掛國旗，並到處萬國旗橫過街市，當空飄揚，市民們萬人空巷，恭候歡送元首，並瞻仰興彩，也不過兩個小時的時間自綏靖區至飛機場沿途市民不遂而集，達十餘萬人，熱烈情況確是空前未有，十點，蔣主席陳總長一行的人們分乘汽車由綏靖區司令部赴飛機場，沿途市民跳躍歡呼萬歲之聲，高呼入雲，眞是稀有的盛大和熱烈，可以看到人民對蔣主席愛護與擁戴，當蔣主席乘車到了市郊的時候，他並停車下來看了看防守保衛濟南的工事，因爲他對於濟南人民的安全是十分關心的，停留了約三分鐘，仍然上車前進，十時半到了飛機場，這時候山東的黨政軍團各機關並各界首長全到了飛機場列隊歡送，並且山東由各界代表捧裝鳴宇呂子人吳錫九周幹庭何冰如楊賓琳張達忱何修甫于樂亭趙明遠等向蔣主席恭獻錦旗一面，上書「民族救星」四字，由吳錫九周幹庭兩位老先生持着旗恭獻，由蔣主席親自接受，蔣主席陳總長並且向歡送的人們寒暄了一遍，滿心喜悅的上了美齡號飛機，於十一點正破空飛去，並且在濟南市空繞飛一週，表示他對於濟南市民的感謝，恭送的大家也分別回到市內。

陝省參議會三次會速寫

四月三十日西安航訊　本報駐陝記者李馳

陝西省參議會第一屆第三次大會，本月十四日開幕，當時預定會期半月，到今天本應閉幕，而事實上，昨天才聽取了省府各單位首長的施政報告，和有關的質詢與建議。這段議程如此延長，正表示出參議員似對施政者有許多貢獻與無數希望。閉幕日期恐怕還得在好幾天之後。

減輕負担　一致要求

時間是最無情的考驗。從二次會到今回三次會的七個月間，陝西老百姓的生活，果然好轉了麼？——這問題的回答，我們不妨引證一位參議員在頭一天的提議：請檢討上次大會議決案，到底有若干付之實施，行之有效！是的，十幾天來，我們在會場中聽到許多動人的未來建設計劃，以實現的美麗「藍圖」。所遺憾的都多少被參議員們訴說人民前當血淚話遮蓋着了！七十五歲老參議員耀世安老淚縱橫的說：我由陝南鎮坪來西安開會，城寨老鄉們逃哭逶迤的送我出城，要我向本會呼籲救濟，減輕負担。坪鎮人太可憐了！「減輕負担」，正是陝西老百姓的一致要求。

會場呼聲　要求廉潔

每天在會場裏眞不知道要聽世多少次這句慣用成語：「老百姓無得辦——法辦！」於是乎「老百姓無得辦——法辦」前第一次參議會提過陝南窮得大姑娘沒褲子穿這樁事，而昨天會裏慕事重提的依然說他們沒褲子，就不甚動人聽聞了！驗人聽聞的有受檢舉的不法貪污，和隴縣數字說明人民的負担，重到什麼程度。參議員要求廉潔守法的「父母官」。

赤字預算　彌補有方

縣級赤字預算以「捐獻」來彌補，說穿了還不是「攤派」的別稱？小至如人口不過四萬，壯丁不及一萬的縣份，抗戰中抽過三千多名壯丁，今年赤字預算六億元中，已實行攤派的有一億元，另縣級公糧六千多石。耀縣在未全部收復前，人口不過四萬，壯丁不及一萬，但負担築碉堡和修石子路的賠累，就有廿多億元。再加上各種臨時供應，每家每年動輒要拿出數百萬！朝邑縣人民化在買壯丁的錢，每月就化三億元。韓城人口九萬，負担的草料，運輸騾馬，騾夫及車子，民夫，牲畜損傷等項賠累之有數字可核者，已達三十餘億元。

糧政問題　提新建議

糧政的毛病似乎特別多，本來預定三個鐘頭即可完結的這一段議程，不能不延長到兩個整天。前後提出質問的參議員多達三十餘位，幾及全體出席者的半數。針對痛點時弊，參議員仍提出如下要求：糧政人員要清白，要選任好人，嚴懲究中飽；此外還先後通過了四項臨時動議：㊀電請財糧兩部免除陝省田賦徵實之超收公糧，撥還地方附加百分之五十；㊁電請政院自卅六年度起，停止田賦徵實，軍糧徵購，按實物折徵法幣；㊂電請中央停止在陝徵購軍糧。爲了扶助和救濟農村，當局在合作事業，農貸，和水利建設各方面，做過好些事情。但來自民間的參議員仍對之都不大滿意，並認爲有若干地方已變了質。農貸，一部份因發放過遲，「遠水不救近火」；另一部份貸款流入高利貸手中，反而蹂躪農村。水利建設雖然有相當的實効，增加農產不少，但水費自從改徵實物後，農民的負担也同時加重。

當前教育　三大問題

回頭看教育。師資，學風，經費，正是當前三大問題。例如「一保一」設立的「保學」，校長就是目不識丁的保長，試問教育如何能辦得好？洋縣上月底兩中學比賽籃球，互起衝突，毆傷十六七人，死三人，省立七中的校舍全部焚毀，洋縣省中被搗一空。難道這就是今日應有的「學風」麼？說經費：國民學校有些欠薪，達數月至半年，某高中每月辦公費僅有兩萬，自然談不到教師待遇如何如何了。

讀者意見

規約　㊀本欄絕對公開，文責自負。但切忌冗長。㊁切勿攻訐私人，切勿一稿兩投。㊂投稿人須爲明讀者意見稿件，並須舉示眞實姓名及地址，但發表時得用筆名。㊃本欄稿件概不致酬。㊄對來稿本報有刪節之權。㊅來稿披露與否，概不函復。㊆本報於必要時，得將來稿轉致有關機關參考。

百物飛漲　影響房租

編輯先生：我親戚是一個低級公務人員，每月的收入，不過是五十多萬元，在日今生活，衣食用品如此高漲的時期，一家人的生活費用，顯然是相當的貧困，米及日用品漲無止境的高上，眞叫人奈何，可是爲了各物的暴漲，我們的二房東先生又異想天開的，在下月的房租金上漲了二倍，他有他的理由，說是大房東有漲房金的提議，二房東因此亦漲了，對不過大房東所漲的極微，而二房東卻漲了二倍，增加它幾倍的房金利潤，何況我們的房金也曾在三月以前漲了一次三倍的房租金，而今又漲了，我曉得這是請你搬場的變相，你搬走了，他才能跟人家談金條，我想在這樣經濟動盪激烈之下，同樣的情形，將不止我親戚一家，希望社會當局對這種風氣，從速確定一有效的制裁。（康助）

連日雨霧　黃霉駕臨
製烟困難　並時束手
香味濃郁　避免辛辣　提神醒腦　防霉特効
確實係烟枝中原料之王！
可能解決一切霉腐之弊！
採用水獺牌柯克香烟精
註冊商標　炮台牌
果汁香精……烟草香精
品質第一……裝璜美麗
售價低廉……薄利主義
歡迎各廠……一致採用
敬請各大捲烟廠　糖果　汽水　注意
歷史悠久　風行全球
茂林香精原料行
九江路二百十號　電話一二三五四

正中書局
★本週新書★
下列各書照定價二千倍發售
縣自治法論　胡次威著　一元七角
[illegible]
中國六大政治家　梁啓超等著　兩冊八元五角
成功之道　馬樂譯　一元四角
鄉村衞生　薛建吾著　八元
電廠經營法　譚友岑著　一元六角
時代教育叢書　中學國文教學法　阮眞著　三元
教育通訊（三卷五期）業已出版　售一千二百元
★上週新書★
標準草書千字文　于右任書　四元
管子　唐房玄齡註　二冊七元
時事評論作法　郭步陶著　二元八角
合作指導　壽勉成著　一元二角
家庭電學常識　俞公乾譯　一元五角
除蟲菊　鄭子蓉著　四元五角
上海發行所：河南路一七〇號
分局：全國各大都市

益勒生
主治：神經衰弱　夢遺失眠
藥房均售
愛爾康藥廠發行

聯星　老牌燈泡
UNITED STARS
經久耐用　光亮省電
各大公司均有出售
聯益行 [illegible]

友聯西藥行
九江路二八〇號（和成大樓）三一二室
專售英美原料成藥各種葉汁香油
歡迎批購　價格公道

英國婆世	丁香油
英國婆世	檸檬油
英國婆世	桔子油
英國婆世	香草精
英國婆世	佛及尼烟香精
老泡力克	甜・苦杏仁油
老泡力克	別軋麥油
老泡力克	花露油
老泡力克	丁香油
老泡力克	白頭玫瑰精
老泡力克	茉莉精
老泡力克	人造麝香
老泡力克	僵香脂
老泡力克	秘香脂
老泡力克	哥拜伯脂
其華登	玫瑰麝香
其華登	50號玫瑰精
英國婆世	杏仁汁
英國婆世	蘋果汁
英國婆世	杏子汁
英國婆世	紫葡萄汁
英國婆世	櫻桃汁
英國婆世	檸檬汁
英國婆世	香蕉汁
英國婆世	菠蘿蜜汁
英國婆世	生梨汁
英國婆世	桑子汁
英國婆世	老姆汁
英國婆世	楊梅汁
英國婆世	發沫水
英國婆世	內服檸檬黃粉
英國婆世	內服桔黃粉
英國婆世	內服玫瑰紅粉
英國婆世	茴香油

電話　九七六〇一號

暈動藥
乘船之苦，只有身歷其境者知之。本次大戰美陸軍渡洋時亦多患暈船，影響戰力，後發明一「暈動藥」（M.S.P.）一一渡洋將士大樂。生化「暈動藥」（M.S.P.）一一預防暈船暈車暈飛機：爲旅行必備之品。
生化暈動藥
M.S.P.
中國生化製藥廠
上海江西路三二二號　電話一三一七〇

國泰照相館
（南京東路石路口）
爲新到大批歐美定貨材料　茲以酬答新老顧客起見特備廉價犧牲品
十寸油色藝術照
二張特價五萬元
可拍二種姿勢任意選擇
但因血本關係・爲期不多・每天限拍二十份
（電話九〇三九三）

上海市政府公佈令

（滬秘一(36)字第11013號）

[illegible]

中華民國三十六年五月七日

市長　吳國楨

農林部善後救濟總署漁業善後物資管理處公告

滬訓字第一號

[illegible]

兼處長　王人麟
副處長　王以康

行政院物資供應局標售物資公告

標字第四號

本局現有照相紙一批公開標售凡與上項物資性質有關之同業公會會員願投標者請於本年五月十五日以前每日上午八時半至十二時至本局九江路八十五號樓下本局配售處索閱標購規則開標日期定於五月十五日下午二時在本局當衆舉行特此公告

行政院善後救濟總署標售洋紙信紙鉛筆信封公告

機字41號

本署現有（一）洋紙（二）鉛筆（三）信紙（四）信封等標售數量及種類另備清單如願購者至江西路一五〇號本署福州路一二〇號本署物資經理處接洽索取標單開標日期定於五月十二日下午三時舉行特此公告　中華民國卅六年五月七日

行政院物資供應局爲分發上海市公教人員日用必需品配購證公告

凡經上海市公教人員物資供應委員會核准之各機關單位（各市立學校概由教育局彙領轉發）務希於五月八日起三日內派員備正式公函前來九江路八十五號本局領取四月份配購證之空白收據填註後送回本局以憑逕發特此公告

局長　江杓

交通部公路總局直轄第一運輸處招標裝建大型客車車身通告

（一）招標項目：（甲）鋁皮木架長途客車車身十輛一標（乙）鋁皮木架短途客車車身十七輛一標（二）登記時間及地點：投標人須於五月八日至十日以前親往廣東路88號本處機料科申請登記經審查合格後得領取圖說（三）押標金：投標者於投標前應繳押標金計甲標國幣六百萬元乙標國幣八百萬元（以銀行本票爲限）（四）投標及開標時間：投標者應於五月十二日上午十時以前將標單密封連同押標金收據送交本處標人當衆於同日下午三時在本處當衆開標

交通部郵政總局駐滬供應處招標公告

第一一四號

本處需購辦下列物品（一）文具印刷十五種（二）Goodyear, Goodrich, Firestone 汽車輪胎 7.50×20 7.00×20 二種各一百套（三）汽車汽划上帆布雨篷廿一方（四）郵件及包裹袋五種二千條（五）鉛誌機十具（六）[illegible]（七）手提押水機十具（八）滅火機二百具及藥沫五百份（九）印製郵用單式六十二種凡願承辦者須於五月十五日前至四川路三三二號本處領取標函及看樣標函於五月十五日下午五時截止收受

處長　巴立地

交通部上海電信局公告

通字第三四三四號

本局現需招商承辦下列各料計開：（一）電線（A）膠皮線圈（備有圖樣及說明）十八萬零五百只（B）0.27m/m 燐銅皮五〇公斤，（二）印製特快電報來報紙十萬張及特快電報封十萬個，（三）價讓三號以下馬達傳動萬能精密銑牀現貨兩部，（四）改裝浦東交換所三〇〇門共電式交換機一部（備有圖樣及施工說明），凡願承辦者，可携帶證明文件至四川北路一七六一號本局材料科洽取標單圖樣說明及投標須知，並在本月十五日前將標單用函密封投入本局標函箱內，定於本月十六日（星期五）下午三時當衆開標，特此公告。

上海市工務局招標修建洋涇橋工程公告

工佈（36）字第57號

茲招商承辦本市浦東洋涇橋修建工程凡在本市核准之甲乙等營造廠確有是項工程經驗願意投標承辦者自即日起至五月十二日前向本局三六二室結構處領取標單投標手續並定於五月十五日上午九時在本局三四一室當衆開標特此公告

中華民國卅六年五月八日

局長　趙祖康

上海港務整理委員會查緝警衞組公告

本月三日上午四時許本組督導人員在洋涇港岸截獲青小菜船之柴油三大桶牽油桶三只方鐵七十七塊除呈報外并登報公告希失主備具保証手續來組（中正東路口外灘一號碼頭躉船二樓）認領

資源委員會國外貿易事務所標購蔴包公告

現本所需購裝置錫砂之蔴包二萬只凡本市廠商有意承包者請於五月七日起至五月十日止到外灘廿七號一〇一室看樣及領取報價單投標時須繳押標金二百五十萬元（銀行即期本票）不得標者標金即行退還此啓

青藏甘青兩路工程處標購鋼料啓事

茲因本處需購鋼料數十噸凡本市經營該業確有承辦能力者請於本月十日前來中正西路五九六號領取標單十五日下午三時當衆開標

中國航空建設協會上海市分會舉行空中遊覽招待會員登記通告

啓者本會擬期舉行空中遊覽招待本會會員以中國及中央兩航空公司運輸機限本會永久會員（一次繳納會費卅萬元以上者）與團體會員（繳納會費五萬元以上者）共三百人以登記先後爲序飛行日期俟登記截止後另函通知又本會近正積極籌備放映航空電影及飛機展覽以招待會員舉行日期及招待辦法另行通告諸希下午四時請携帶會員證來會登記　二、登記地點：漢口路市府大廈二二七室本會會務股　中國航空建設協會上海市分會啓

農林部經濟部蠶絲產銷協導委員會通告

第一號

查春繭即將上市凡蘇浙合營理收繭繳絲廠商於勝利後由國家銀行貸款並經本會辦理登記手續於本年四月底以前全部清償並具有相當保證者如欲收購春繭務於本月四日起至八日止前來上海虎丘路八十八號六樓本會辦理登記特此通告

上海市參議會通告

滬參議地（36）字第一五六三號

本會第一屆第三次大會定於五月二十六日在塘沽路二九五號會所舉行自即日起至五月二十日止收集參議員提案及市民意見並自五月十九日起至開會前一日止辦理參議員報到手續除分函外特此通告

議長　潘公展
副議長　徐寄廎

民國三十六年五月　日

教育部第二期僑教師資講習會招考學員

[illegible]

交通大學校友主辦　強華工業補校特設　大學升學指導班

指導會考及升學準備　今晚開學　校址鳳陽路即白克路188號

新亞職業補習夜校招生

男女生　國文英文會計簿記公文尺牘鋼琴　不限年齡程度　學費全期三萬　報名：西藏路南京路口慈淑大樓六一三號

分類廣告

警告 中華路一六二〇號前樓房客陸寅生君……限三日內前來付清租金出清……否則當視為自願拋棄租權收回自用……特此警告如上 楊玉良啓

瞿承立醫師啓事

本醫師專治內科兒科等症，為便利病家起見，特設第二分診所於中正南一路（即菜市路）三十九弄一號電話七七八四一，門診每日下午三時至六時候診，第一分診所北京西路（即愛文義路）八七三號電話三二四六八，門診上午十時至十二時，星期日停診。

北美機製食品冷藏公司為冷飲品供應及優待經售商自備電氣冰箱免費修理登記啓事

本公司自製各種冷飲品即將大量出品，凡各經銷客戶經營冷飲及經銷合同後方得供應，其有自備電氣冰箱者並給予享受免費修理之權利，各客戶即日移玉本公司業務部接洽登記，幸勿失此良機，以示優待。地址泰興路（麥特赫司脫路）166號 電話三八七九三

平齋藏古今名人書畫展覽

附古今名人書畫摺扇

日期 五月八日起至十三日止

地點 西藏路寧波同鄉會禮堂

虹口 太和醫院

麥根路 專收各科病人 特設平民接生院

病房分各等級，接生分指定普通二種，平民接生部（出售安產券）……院址 虹口北四川路老靶子路口 麥根路一一二號 電話 四三六五六八七一九

合肥東鄉劉家集劉氏續修宗譜通告

茲經族人議決續修宗譜自即日起開始調查登記限至本年中秋節止，凡吾宗支於見報後立即將本門人丁及上兩代名諱開列清楚掛號郵寄劉家集宗祠以便彙齊纂修，而免錯誤，此通告。

董宅訃告

家男伯英不幸於中華民國三十六年一月十一日乘遠東航空公司呂宋小姐號機由滬飛港，在呂宋島北海面失事罹難，距生於遜清光緒二十九年十二月廿一日丑時，存年四十四歲，命孫瑞清設位招魂，遵禮成服，茲擇於國曆五月十八日假玉佛寺誦經設奠追悼，謹此奉聞。

反服父 董書森 拭淚頓首

孤子 瑞清 瑞鈞（適葉） 泣血稽顙

孤女 瑞平 泣血稽顙

治喪處 上海中正東路二二四號益豐搪瓷公司

董伯英先生追悼會公啓

董伯英先生畢生盡瘁工業，於國貨界久孚聲譽，不幸於本年一月十一日因公乘遠東航空公司呂宋小姐號機飛港，失事罹難，噩耗傳來，莫不同聲震悼，茲定於五月十八日（星期日）下午二時在本市玉佛寺（戈登路檳榔路口）舉行團體公祭，三時開會追悼，如荷各界友好參加公祭，請向本會籌備處（中正東路二二四號益豐搪瓷公司三樓電話一三七二七號）登記，惠賜紀念文字，輓儀（請致現金，移充伯英慈幼院基金）亦送籌備處代收，此啓。

發起人 上海國貨工廠聯合會 上海工業協會 上海機製國貨工廠聯合會 上海市熱水瓶工業同業公會 上海市搪瓷工業同業公會 國貨企業會

麗園殯儀館

舉辦火葬運柩寄柩事宜經濟便利 電話 八六二八四（〇二）七〇六〇五 館址：斜橋麗園路四三七號

以下每種均包括汽車接屍禮堂器皿鋪陳及喪公墓穴機帽被枕一應在內，兩種備有不欲葬公墓者免費寄柩半年。（福字）一百廿萬元 …… 公墓墳地 布衣衫 一切在內；（祿字）一百廿萬元 特等壽器 公墓墳地 綢布綢衾；經濟實惠包辦殯殮

上天殯儀館

徵求 平房 · 高租徵屋 · 待聘 · 注射 · 聘請 · 徵求奶媽 · 招聘

待聘：家庭教師 函西藏路交大……；會計系畢業某大學生願任會計或家庭教師……

徵求中小型織布廠 如以織布機或四八一八號請間午十二時至三時下午六時至八時面洽（有機廠出者二十內以上……）

徵求：汽油引擎 打水機 · 引擎 · 高價徵求 · 鴻浦 · 南京路……

霞芳 · 待領 · 注射 · 徵交屋 · 徵求寫字間 · 地毯

左列各點……（一）……（二）……（三）……花現六女分日人花……布旗左五錫銀袍式……

出注射 門診部 電話 90531 到府注射 月期取費低廉……

各科出診 注射 部國忠醫師 電話 89159 請撥 T.96507

表（高價收買） · 西裝（高價收買） · 照測收縫打 相量音衣字 冰機機機機機 · 吳天興行（求徵）表 鐘 · 電千顯影 風里徵戲 扇鏡鏡機 馬達

維新當 收專 毛皮衣中西服 毯貨 電話80743 · 西裝皮貨 立成商行 電話22220

徵求紅木傢具 電話93988 上海公司 天津路305弄11號

寶盛商行 收照縫打 高價收買 紅木傢具 T.34704 · 股票 · 成提莊 衣四西服季裝 · 求徵 高價 照縫顯電打 機衣相鏡徵扇風機字 復興商行

精酒 專營 · 精酒 · 糖精 凡士林 · 木器傢具 電話91818 · 徵 木器傢具 T.90911 · 大明藥房 電話85149 · 高價徵求

西藥行 · 合利西藥行 電話61119 · 大康西藥房 · 特價出售 Calcium Sandoz 10% 10 CC. · 薄荷腦 薄荷油 樟腦塊 · 全寧 糖精 · 阿西脫 · 廣影片

大滬藥房 電話97117 95930 · 同華藥房 90661 97550 · 康樂藥房 92959 91138 · 美國西藥 · 福利西藥行 · 萬利西藥行 · 華懋藥房 · 元利西藥行

電台

電台	週率	呼號	電話	地址
福音	1120	XLAG3	13661	博物院路128號
東方華美	1060	XLAI2	91020	西藏中路120號
大同	1360	XLAF3	77088，75781	陝西南路229號
亞美麟記	940	XLAH?	35877	成都北路470號
金都	820	XLAB3	36020	中正中路582號
新聲	1310	XLAE2	83537	西藏南路161弄486號
大中國	1310	XLAE3	93330	直隸路250號
民聲	1240	XLAC2	32304	威海衛路313號
九九	1240	XLAC3	82334	永年路149弄13號
元昌鶴鳴	1060	XLAI3	82985	順昌路170弄7號
中國文化	1420	XLAD3	90975	福州路679號
亞洲	1180	XLAA2	79665	進賢路272號
新滬	1360	XLAF2	73779	南昌路295號
建成	1420	XLAD2	87896	西藏南路195弄4號
合作	1180	XLAA3	37712	南京西路830號
大中華大陸	940	XLAH5	92332	北京東路851號
合衆	1120	XLAG2	33092	興江路23弄12號
中華自由	820	XLAB2	76886	中正中路641號

三光華西藥行 · 延興西藥行 電話16415 · 徵求 糖精 奎寧 T94078

福運園菜 電話95390 · 朱培聲 王亞森 · 娛樂 · 廚房

收音機 T92962 · 無線電 37031 · 無線電 T:33793 · 收音機 87611 · 無線電 81453 · 瑞和洋行 · 拍賣 · 閩菜

宋桂記 T91887 · 廉美菜 · 徐成記 T81015 · 運來福 42990

現代學費 · 中國造船工程函授學校 · 正明函授 · 璇宮 · 張氏英語晨班 · 守釗中文速記專校 · 復校 · 照相 · 上海口琴會招生 · 民生晨夜校 五日開學 84屆 · 招生 · 無線電 T.39922

高尚住房廉讓 · 名頂 · 出售 · 房地產 · 分租 · 名帖 · 施氏英語 · 第3劍橋 · 英文新班8日上課 · 百樂門 · 國畫 · 打字 · 新中國 · 雪鴻美術廣告夜校 招男女生 · 餘行書畫社

風景 · 工業原料 大倫 · 黑人毛巾 · 大光明 女式 工裝褲 · 佘山旅行社 · 營業

贈手淫早洩 · 賽璐珞 · 利萬開 印刷 公司 章程 · 惠大批發所 · 香泰源木器廠 · 出租 禮堂播音機 · 奇 · 沙發 · 電冰箱 · 贈 · 徐精昌 · 王永泰

萬安公墓 · 江灣元豫正醬園 電話87548 · 古泉印泥 · 王慶記水龍廠 · 茂利行 · 華東滅火機 · 美新滅火機

台灣蓆 · 喜蛋 · 化粧品 · 酒精 · 火油 · 歡迎批發 惠顧 · 膏藥育節VA愛維 應用簡便★功效可靠 · 傢俱 沙法 · ROCKSON VITAMIN C VITAMIN B1 Tablets Tel. 60643 P.O. Box 369 · 出售 · 葬 · 運 · 賤價 · 頭痛粉 丹神 · 奉送秘訣

黃孟剛律師 · 聲明 · 中國造紙廠聲明 · 汽車 · 腳踏車 · 自由車

聲明 · 失竊支票 · 離婚協議啓事 · 遺失聲明 · 遺失股票聲明 · 批發精酒 · 豐和記百貨商店受盤金陵中路181號 豐盈百貨公司啓事

贈肺癆遺精 · 經期停止 · 久不育婚 · 梅毒白濁 · 醫藥

中國婦科診所 · 治瘋草 趙南石醫生製 · 半價贈送肺病良藥 · 痔瘡漏 · 包皮過長

肺癆病 朱鹿賓 · 疥瘡藥 · 狐臭 · 狐臭 · X光攝影 抗癆

申報分類廣告 特價每行壹千元廿行為限 電話請撥九三二四八

瘋科 · 肛門病 · 劉立志 · 李作霖 · 花柳 · 包皮 · 性病

出版界

紙荒與文荒

·危言·

近來大家都鬧着買不到米，米荒引得大家心慌。可是大家沒有覺得紙荒的嚴重，二十萬一令的紙還不容易買到。這樣下去恐怕秋季的教科書要發生問題，整個出版界難以生存。前經濟部長王雲五先生說過英國至今還在管制出版，我國更應如此。所以一方面應該管制洋紙的進口，一方面應該鼓勵土紙的生產。土紙的生產並沒有鼓勵起來，洋紙確實限制進口了。以致造成了今日的紙荒。中國外匯的消耗捲烟佔第三位，我們不知道當政諸公是如何一個想法，到底捲烟是必需品呢？還是紙張是必需品？我們眞不忍看見國家變到寧願捲烟風行全國而不顧文化破產的這個局面。所以我們再三的希望政府放寬紙張的進口，開放紙的進口，以挽救紙荒的危局。

王前部長也說過黃色刊物不應如此流行，這又使我們想到中國非但有紙荒而且有文荒，正當的刊物雖然也有，但還不如黃色刊物的風行。上海有些黃色刊物因爲要求得銷路不惜涉及淫穢。市社會局有一度會經取締過這些刊物，後來又逐漸的出版，但其內容之惡劣，較之過去尤甚，不知道社會局方面對於這類刊物至今是否仍然注意？這種情形使人覺到中國文化水準太低，興趣太低，這種文荒的危局尤甚於紙荒。

一般而言，大家見米荒而不見紙荒，見紙荒而不見文荒。但就整個民族的前途而論，文荒的危險重於紙荒；紙荒的危險重於米荒。

評「清代名人傳略」

·黃維廉·

書名：Eminent Chinese of the Ch'ing Period

編著者：Arthur W. Hummel

出版者：Washington, D. C., U. S. A. Government Printing Office

出版年：第一册一九四三年第二册一九四四年

溯自十九世紀末，中國四書五經之有英譯本（James Legge's Chinese Classics）以來，還兩本新出版的英文「清代名人傳略」，可說是一部溝通中西文化的一大巨著。其文筆之雅，收羅之富，記載之詳，以及參考之廣，勝過任何一種表揚文化的獨立工作；亦可說是近五十年來，對於西方學者研究中國文化書中的偉大著述。

本書純爲一種宣揚中國歷史的記載，但其體裁，不依歷史，而仿傳記；然亦不能因其體裁之異同，而減少其書的重要及價值。法國啓明運動的大著作家伏爾德（Voltaire），嘗謂歷史是偉人的表演，任何人不否認偉人的生平與事業，是一種時代的反鏡；因此，在這兩本書內所述的八百多人的傳記中，可見到無數的歷史上的表演與事蹟，例如明末的崩裂，及清初的隆盛等等的一切重要記載，及相關的事實。故此書實可供給種種歷史上的綫索，俾使西方學者，對於東方學識，可得到更深切的認識。

國會圖書館·八九年工作

凡是偉大的計劃，固不能於短時期間內實現，亦不是一人所能勝任的；這部書的編製，是花費了八九年無數人的心血，又是代表中日美三國五十餘學者，在華府國會圖書館內的亞洲部下的分工合作者結晶品。但其最大的貢獻是屬於房君兆楹夫婦兩人，他們倆竟寫成了全數八百餘篇中的半數。房君的工作，非但佔了數量的偏重，又是盡了物質的優勝，凡是最重要的人物的記載，上自帝皇公卿大臣，下至博學宏儒與一代的詩人，皆出於房君之手；又因爲他的國學根底之深，他的記載如顧炎武，戴震，及紀昀之類，更是超人一等；他在這部書內指出了無數碩學的偉人與時代的進退，及他們對於當代學術的影響，和中國文化的趨勢。

比之吾國固有的歷史巨著，如「清史稿」之類，「列傳」及別種著名的傳記，這部書的記載方法，可說是進步得多；這是因爲本書的編製，利用了許多地方誌與年譜的資料，及中外人士所編的近代著作；例如一代的逆臣，或是反對政治的，或是反對學術的，向爲正史所不取，今皆收入。再如明末忠臣的事蹟，如朱國楨與戴名世等，滿清的逆臣如吳三桂，洪秀全等，革命巨子如譚嗣同與康有爲之輩，或爲一時代的特出學者如崔述等等，都記載詳明，又因爲他們利用了無數的秘本與個人稿件，更採用了向所目爲不正道的資料，致這類偉大的歷史人物，得到了本書中的相當地位。

參考資料浩瀚·譯名日期準確

本書內所收的傳記資料，其範圍之廣浩瀚，而確有參考價值，例如個人的家庭背景等等；且於編製方面，較之以前的中國傳記文學，亦有相當的進步；餘如譯名的準確，生卒日期的可靠，與文筆的一致，都値得抬高全書的價值；其索引的編製，如人名索引，書名索引，與類目索引，更爲精緻，每人的傳記之末，更附以個人的書目；這種編製工夫，確增加了全書的參考價值，且切近實用，可謂圖書館參考部的一種重要工具。

雖然，這部書的偉大是公認的，但亦有他的不能避免的短處，譬如關於材料的選擇，所選的都是大臣，名將，及宿儒之屬，關於文學，藝術，科學及宗教方面的人物，亦佔了相當地位；但關於別種職業方面的領袖人物，如宛絕鮮提及，例如經濟方面，如廣州之行商，在十九世紀中，於中外交通史中佔有相當勢力，但祇有少數人的傳記入選。餘如山西之銀行界鉅商，與當代的經濟和政治的活動，頗有關係，但亦未選入。再如近代史學趨勢所重視的時代的社會經濟狀況，亦頗多忽視；因之，吾國的社會與經濟的歷史，成爲研究中國學術史中的蒙蔽角落，且亦未能於此書中大放光明。

人物選定·不無遺漏

關於個別傳記的選擇，亦不免有相當的遺漏，例如明代人物如李成梁，焦竑，湯顯祖等，及明末清初的人物，其生平大半事業在明代者，如阮大鋮，范景文，左良玉等，既有選入，則清末民初的顯著人物，其大半事業在清代者，如盛宣懷，康有爲，梁啓超等，似不應落選；又如清初之中日外交史中的南明人物，亦應選入。諸如此類，尤其是關於文藝方面的遺漏，不勝枚舉。但關於顧炎武，崔述的記載，至爲詳盡，而於孫奇逢的記載，則不能指出他最重要的工作，是在宣揚王守仁的學說，且同時亦影響了清代的學術；再如明末功臣史可法，亦沒有得到相當的敍述；關於鄭成功的記載，亦僅能記其在沿海的抗戰事實，而不載其在臺灣的功蹟，亦未免失當；換言之，個別傳記的記載，及所佔的地位，不能相稱而平均；有者失之冗長，有者失之簡略，餘如全書中引用的中文書名，僅有譯音之譯名，而未加以英文意譯之名稱，致西國學者使用不便，未免一大缺點。但統觀全書的價值，其佳點勝過弱點，似有不可厚非之明證；此書於西文中之關於中國史者，可說是得到極有力的地位，亦可說是加强了溝通中西文化的一新導綫。

平反舊爭論·發現新證據

胡適在本書的序內說：本書爲近三百年來的一部傳記字典，其包羅之廣，計劃之大，以及用處之專，任何一種已出版的字典，可與之比擬。可見其取材之富，選擇之當，編譯之精，令人欽佩。吾國原有之傳記資料，凡屬兩黨兩派之爭論，向不可自由記載，迄今之學者廣收秘本，發現新證據，糾正以往之傳記體裁，將原有之禁書盡發刊，向日之遺棄人物，逐漸表揚，對於改革中國之守舊傳記文體頗有裨益。綜觀昔日之中國傳記文學，其缺點在不能記載與外國相關的人物，例如十七世紀初之中國傳教徒，又如一八三九至一八四一年之中英戰事中的有關人物，再如太平天國之人物等等的記載，都不能利用外國的資料。本書的編製，可利用國外所藏的中國資料，可謂對於改革中國傳記資料之性質的一大貢獻。此書可作爲中國近三百年來的歷史讀，亦可作爲一種中國史料的泉源觀。

神秘的大衛

——我最愛的一本書

·施濟美·

小時候，我會因爲米蓋斯的「愛的教育」而流眼淚，然而「神秘的大衛」卻是一本更好更美的書，動人的故事，動人的情調，動人的情感……即使將所有的形容字眼全搬出來，我也無法能夠表示我喜歡這本書的心情於萬一。

「神秘的大衛」，原名Just David，爲愛蓮娜特Eleanor H. Porter著。敍述一個音樂家的故事，也是教育講座。

大衛在四歲那年失去了母親，他的父親在悲痛之餘，一心一意要好好教育這唯一的孩子，於是，他帶他住在山上的家，那高高的山腰的空地上屹立着孤零零的一所茅屋裏，父子倆寂寞的度過了六年，六年當中，父親教他的兒子拉琴，讀書，念法文和拉丁，認識人生和宇宙的美，大衛十歲了，具有極大的智慧，和卓越的音樂天才，卻缺乏一切世俗上的普通常識，甚至金塊的用途也不懂。對於他，一切疾病，苦痛，死亡都是沒有意義的名詞。——總之，大衛在最優最善最美的崇高教育中長大，他的靈魂裏充滿了良善，美麗，光明的思想。但是在現實的世界裏，他是個小傻子。

當那個父親病得非常厲害，自知快要離開人間的時候，他開始懷疑，自己給孩子的訓練是否是有益的？

父親覺得自己命在旦夕了，忍着病痛，負了行囊，帶着大衛離開了山上的家，他要將他的兒子送還到現實的世界裏去。不幸在半途，力不能支的父親丟了行囊，死在一個名叫何西門的農人的牛棚底下了，在那六月天的一個有月亮的晚上，可憐的大衛天眞的拉着琴送他的父親到另一個國度裏去。兩封莫明其妙的信，兩隻梵珂林，一袋金塊，是他父親留下的遺產。

何西門不甚情願的留下這孩子，大衛開始了他的厄運，每天，他得爲何西門作許多他不會作也不願作的事情，堆木柴啦，洗刷碗碟啦，拔草啦，劉豬啦，當然，大衛是既不能勝任，又不會愉快的，何西門十分討厭他，全村的人也都說這個流浪來的孩子，不知受的什麼異教教育。

大衛感到惆悵了，小小的心裏第一次的惆悵，想起父親，他努力拉着琴，在空閒的時候。

就是那和諧美妙的琴音，使得大衛漸漸的被人愛了，他的朋友一天比一天的多了起來，一個富小孩，一個患肺病的大學生，以及他的妹妹，還有那個美麗富有卻是長年憂愁的小姐，全都得着大衛的安慰。

人們漸漸的歡喜他了，這出奇的，動人情感的好孩子。

大衛忘不了他的音樂世界。有一次，他計劃要用那些金塊到音樂學堂裏去求學，好能夠拉得更好的琴。——但是，不幸的事情來了，債主要向何西門存錢的銀行倒閉了，債主要向他們來找麻煩，正在焦急的時候，大衛眼裏露出一綫光，將他所有的金塊給了這一雙牛衣對泣的夫婦，這將貧的流浪小孩替他們解了圍。從此，大衛在何西門家的地位與先前不同了。

大衛卻不能再夢想他的美麗的世界——音樂前程，但是他仍然拉着琴，爲他的琴音所感動，失和的父子重歸於好，離開了的情人破鏡重圓，病弱變成健康，憂愁變成美，不美麗的世界也美麗起來了。

最後，何西門的愛音樂的兒子看到了大衛的父親的遺書，發現死者乃是舉世聞名的大音樂家，大提琴家，於是這孤兒的鄉村的人們全都震驚起來了，何西門不能私留這孩子，因爲外面有他成千萬的朋友，名譽，地位，屬於這美麗的世界了！但是，他，聽來，金錢在等待着他！大衛此後每年還要携一次琴回到這孤寂的小村裏來，拉琴給這一對年老的夫婦聽。

故事就這樣完結，平淡，十分的平淡，沒有驚天動地的大犧牲的英烈行爲，但是卻有許多愛。也沒有曲折離奇的緊張情節，但是刻刻扣住人的心弦，動人至情，讓人眼淚。

讀完這一册書，引起人的渴望，渴望眞能看到有一個像大衛這樣的孩子，並不一定會拉琴，或是像他一樣的秀美有智慧，但必須是良善，天眞，無知得將强盜拐子也看作聖徒，有清白無垢的心腸……

但是，失望得很，總覺得大多數孩子太聰明了些，其實也許是，大多數的父母太愚蠢了些，我們只要看，那個音樂家給大衛的教育和訓練，他自己雖也曾懷疑不智，事實上他卻是大大成功的。大衛縱然也因爲那奇特的教育受過一點疑難，但是這世界本身還是美麗，即使不美麗也會變成美麗，爲什麼賢明的父母不讓他的孩子們受到一些良好的美麗的訓練和教育呢？

當我每逢看到有些孩子老練得像大人，世故得較他自己的實在年齡超倍都不止的時候，我覺得他們太苦了，像悲傷一個未老先衰的中年人一樣，代爲惋惜他們失去的天眞；同時我又想起了神秘的大衛。

方生未死之間

于潮茅盾等著·小雅出版社印行

·東淵·

中國的新文化運動，現正處在「方生未死之間」，其意義之所在，誠然是由於我們過去的新文化運動「幾乎是沒有批判地接受了一切的外來思想，而又是那麼觀念模糊，莫衷一是。」因而造成今日這種狀態。

在這本書裏面，正告訴讀者處此方生未死之間，新文化所應循的途徑，序文中它明確地指出：不再是「一味地抹殺抨擊，而是批判地接受文化遺產」，從而可以建立「堅實的文化陣容，完整的思想體系。」爲我們的文化運動收穫那豐碩的鮮果。

歷史的進展不但是在不斷加深人的認識，而且是在不斷擴大人的心胸，八年偉大的民族戰爭，把人們從愚昧狀態中漸知自拔，覺醒，生活的鍛鍊，是最能使人啓示前進的，在這本書裏面的文章，我敢肯定的說：這全是經過了鍛鍊的精髓之作。

序文中有這麼一段美麗的管詞：「讓原野上怒吼的狂風做我們的教師，讓滔滔的海洋滾流不息的衝激做我們的教師，讓飄然無心白雲做我們的教師，讓寵照庭花的多情夜月做我們的教師……」加之於現在，是讓血淋淋的現實做我們的教師，正因爲「生活是一首偉大的史詩，它雄偉，它也柔媚；它如鏗鏘，亦如幽泉瀉韻。」我們應該向它學習！

這一册書裏，是由于潮，項黎，嘉梨，茅盾四位先生合寫的，書名即根據于潮的一篇「方生未死之間」爲題，于潮先生的這篇文章裏，它述出：「人們的麻木，疲倦，消沉，觀望的態度，幾支配過往的廿五年間，當然這不是全社會的全景，而是代表一個角落，作者就這一點出發，敍述出廿五年間中國新文化始末，雖很簡而覺明確。

項黎的「感性生活與理性生活」，嘉梨的「生活的三度」，是對生活一個很好的啓導，茅盾先生就從他們身上，寫下了「論所謂「生活的三度」」，對生活掉出了很好的態度和應走的道路。

此外，于潮的「論生活態度與現實主義」，項黎的「論藝術態度和生活態度」，對生活更有具體的指示。

我們要向生活學習——尤其是文化工作者，這些文章是不可不讀的。

誠如于潮先生所說：「我們正是處在方生和未死之間：舊傳統的遺毒還沒有死去，新文化還沒有普遍地生根；我們的任務很簡單，叫未死的快死，叫方生的快生……」

這是今日文化界的明徑，必然地，我們應走上這條路！

張大千撫敦煌壁畫

（大風堂彩色版）

（上海漢口路宣和印社經售）

本集共十二幅畫均爲唐代的人物畫。結構謹嚴賦色古艷，筆墨俱佳。第二幅夜叉所用的粗綫條，影響現今西洋畫的野獸派與藏聯之木刻很大，第三幅藻井爲極工整的裝飾圖案，第八幅母女供養像，描寫兩個妓女捨賤從良，其所着之裙已作月暈色，從這一點已可證明唐時的染色技術進步的程度。第十幅托西大王曹議金像，碧眼黃髮，紫綬朱袍，與十一幅其夫人李氏之綠翹金雀，粉黛鐶珮，都可見到當時人物裝飾技巧高妙，正如我們讀白香山的新樂府，對唐代女子的奇異裝飾一覽無餘。至於像上之題名，又無異看唐人寫經，那更是意外的收穫了！（周從）

國營招商局船期公告

天津綫特快客輪

船名	離滬日期	售票日期	停靠碼頭
錫麟	5月11日晨	5月9日	北棧第一碼頭
元培	5月14日晨	5月12日	北棧第一碼頭
秋瑾	5月17日晨	5月15日	北棧第一碼頭

公務員憑公函登記

歡迎直接向本局託運貨物

◀船期如有更改恕不另行通知請隨時向本局售票處洽詢▶

售票處：上海四川路一一〇號 電話一九六四六號

貨運 保險 報關：上海廣東路二〇號 電話一九六〇〇號

江雲輪 海新輪 每逢星期（一三五 二四六）下午五時開往寧波 船泊▲上海：外灘十三號碼頭 ▲寧波：甯招碼頭 售票處 21天津路河南路口泰記弄三號 電話九六九九二 南京路外灘十三號碼頭管理處 ·旅客購票隨帶牛痘證· 華商輪船公司啓

民生實業公司船期 公告 本公司代理 太平洋輪船公司之南海輪定十日結關十一日直放營口 裝貨 請向中山東一路九號本公司業務課接洽或電話一三五五五

安和實業有限公司 安康輪准於五月十日晚開往漢口 裝貨搭客 請向本公司接洽 ▲憑牛痘證購票 船泊華順碼頭 售票處 安和實業有限公司 地址：北京路廿七號 電話：一五八〇三 中國旅行社 地址：寧波路五十號上海銀行內 電話：一二五六〇

茂利輪船 五月十日下午一時（往開）舟山海門 ▲每隔五天開往一班▼旅客購票請隨帶牛痘證 裝貨搭客接洽處：金陵東路十二號二樓電話八三三四七 茂利商輪總局啓

華中輪本月九日上午七時開往汕頭香港 船泊二號浮筒公和祥碼頭隔壁 仁記路八十一號五〇六室（電話一九六六四·五）京華公司 中山東二路（新開河）二十八號（電話八四六三七）公記船務行 同啓

龍安輪准於五月八日晚開往漢口（即日開始售票）（沿途均停）（船泊南市大達二號碼頭）▲旅客購票請備牛痘證 售票處廣東路93號二樓 三北輪埠總公司 電話12950 13131

S/S THORBECKE輪 准於五月十一日開往香港，小呂宋，新加坡，及歐洲各口岸 如蒙賜顧請駕臨本公司接洽 渣華郵船公司 地址四川中路一一三號 電話一六二四七

天寶輪直達長沙 五月八日結關 奉令不准搭客 紫來街一號 電話八七一八四 同興航業公司

大華輪 五月十一下午二時開往甯波溫州 船泊十六舖寧紹碼頭 裝貨搭客請至北京路五〇六號接洽 ◉每逢星期日開往寧波溫州◉ 憑牛痘證購票 平安輪船局啓 電話九一四六四七七三九

S/S "GLENAFFARIC" 定於六月中旬開往倫敦，經香港，新加坡，波賽等埠，備有冷藏貨艙，裝貨請向本公司船務部接洽 英商怡和公司 輪船公司代理 中山東路廿七號 電話一二五九〇

"STAGHOUND"輪準於五月十一日經巴拿馬運河直放紐約·波士頓·費城·倍德瑪·等埠 有貨裝運請速接洽 地址（中山東一路十七號 字林西報館大樓）大美輪船公司啓 電話一五〇六九

M/V "MEDON" 將於本月十六日（取道日本）駛往英國利物浦港 PORT SAID及 M/V "STENTOR" 約於六月初駛往英國利物浦及 GLASGOW 沿途停靠 PORT SAID GENOA MARSEILLES HAVRE 如蒙裝貨請向敝公司接洽爲荷 太古股份有限公司船務部啓

M/V "SHANSI" M/V "SAMITE" 進口貨物定於本月十二日星期一上午九時在浦東藍烟囱碼頭由公證人泡立生行負責驗破爛貨主倘有破爛貨物請携帶該單前往查驗爲荷 太古股份有限公司藍烟囱啓

福民輪船公司 長城快輪直放天津 准于五月十日開天津 地址：南京路四〇八號大陸大樓五一八號 電話：一〇八一〇 售票處：中正東路一二一七號三樓大運行 電話：八五四九九 紫竹林

祥興輪船 五月十一日直放營口 船泊黃浦碼頭 客貨接洽處江西路三三一號五八號 電話一九〇七號 肇興輪船公司啓

中興輪船公司船期公告 中興二輪准於五月九日上午六時直放基隆 船泊外虹橋招商局第二碼頭 裝貨搭客均請向本公司接洽 地址四川中路二六一號 電話：貨運：一二八七〇 售票處：一二八七〇·一六三八七 分機十六號

大中拍賣行 鑫中拍賣行 瑞和洋行 魯意師摩洋行 惟一拍賣所 通季拍賣行 受中央信託局委託聯合拍賣公告（會售一字第四六號） 茲定於五月十日（星期六）上午十時在魯意師摩洋行拍賣 [illegible]

良藥 瘰子頸 朱少雲瘰癧丸 各大公司均售 發行所白克路永年里

虹光 廣東戲 四川北路六七七 電話(02)六〇三七〇 上午十時開始售票 今天日戲 李奇探監 桂枝寫狀 今天夜戲准演 頭本鍾無艷 ◉特煩◉ 明夜接演二本 大興粵劇團落力拍演 特備兩江公司新型團體客車夜場送客

九星 ·電話82623· 今天日場休息 夜場初度獻演 新玉蜻蜓 今天播送特別節目 和平電台 週波七二〇 電話13313 下午三至七時

龍門 T.86175 江笑笑 王雪艷 鮑樂樂 社會怪現象 原著筱快樂 導演于蓮卿 暴露黑暗 針砭社會 動作突梯 笑話百出

金國 地址國際飯店東首 定座電話98040 日三點半 夜九點 揚華裴 范哈哈 領銜主演（今日隆重獻演）順風耳 千里眼 滑稽喜劇 包君大笑不定 連日擁擠 快速訂座

國際 國際飯店東首 定座T.96021 日夜三場 日三時半 夜九時 冷面滑稽★領隆 程笑亭 日夜獻演 阿曲喜到上海 捲土重來！ 噱頭空前 造反

明星 ·電話30590· 傳全香·范瑞娟 ·張雁鳳· 六藝清裝無上悲劇 今天日夜二場公演 春夢留痕 于吟編劇 陳明導演 1020 KC

辣斐 電話81200 調劑精神 今天休息 明日夜照常 麗人行 田漢編劇 洪深導演 觀衆演出

皇后 ·95912· 演期無多 欲看從速 ·今天日夜· 石榴裙下

申報分類廣告 每行特價壹千元（卅行爲限） 電話接稿 請撥九三二一四八

自由談

杭市米潮打風有感

·逸·

杭州的民風，素來是很剛勁的；故外縣人譽之曰：「杭鐵頭！」二日市民發生米潮打風，繼了上年三月，再度重現，雖說是在「法治」下所不應該有的事情，但那正好表現了杭州人的那股「剛勁」之氣！

據說此次事件的起因，是：杭州市民偵知了省田糧處閔處長和杭市米業公會理事長合夥囤米，以致十二萬七千元一石的官米，無從購得，黑市米漲到二十六萬元一石，升斗小民，無以爲生，終於在杭市下城慶春街，聚集了平民千餘人，展開「打風」！

我不知道市政府平日對於市區食糧是否有個統計，每天需要幾多石？是不是「打風」發生之前，已經知曉了全市米店不售官價米？更是不是平日把「配米」的報告嚴密審查？我相信市政當局一定對於上項三個問題，必是日常核行的；那末，核行的人，也應該負起這次「事件」的一大半責任。

平民鬧事，都是激於一時義憤，決非蓄謀已久，陰圖變亂；而事後市政當局宜如何安撫人心，公佈辦法，更宜如何補苴救濟，廣施仁心？今而欲「殺儆」以資鎭懾，其「不智」甚矣！語曰：「柔以克剛」，希從政於杭市者借鑑之。

▲有人說宗教是政治的兄弟，他能幫助政治家統治他的王國。以世界各國宗教勢力量之巨大，以及宗教家勸人「安分守己」，就是一句最富有政治意味的口號。

▲最近上海映過一張「聖女之歌」，有人覺得它「體無完膚」，原因是這影片否定了科學，極力倡導「神說」的靈驗。

而最近羅馬教堂裏，據說耶穌神像的「創口」，居然流出「鮮血」，於是感動了信徒，前往膜拜。

雖然那教堂的神父曾經很合理的解釋，所謂鮮血，其實只是耶穌創口所繪油彩受光綫反射而已，並不是什麼鮮血，但是「信徒」們，卻置之不理。

▲受了八年敵僞薰陶的人，也懂得在日常生活上，弄弄政治手腕了。比如爲了一點私人間的仇恨，也會向治安當局告一狀，替他「仇家」戴上一頂「帽子」，這風，戰前上海到還沒有聽見過，現在我們也看到了。上海人的精神，也正在走向下坡了。

▲人家在使用當途，原子能，而我們這些人，卻在高談「宿命論」，這是如何地可怕啊！

▲日本人有執衡，有計劃的在發展各種建設·貿易，他們的產品，將隨着「山姆叔叔」之後，遠征全世界，中國自然也是其之一，但中國人民，卻在忙些什麼呢？

▲天蟾樓攤販張李釋英，因鬧當局調解無結果，竟致發瘋。其實這年頭，誰不是有點瘋瘋癲癲？

▲評論報第十八期已出版，內容有：人妖與紫門貴婦，魏道明主台內幕，張君勱在史良家，球迷們受騙了，第二期輸入限額提早公佈內幕，海關洋員的薪水，谷正綱總工會與生活指數，及有關文藝節之紀念文字等二十餘篇。本期定價一千五百元。

▲國立上海音專理論作曲教授鄧爾敬，近年來致力於中國民族風味曲之創作，其以勞工生活爲題材所作之「小車的哀音」及「挑夫之歌」二曲，均頗現實。後者爲其最近作品，曲中插入說白，絃律簡樸，頗有四川民謠風味。（諾）

▲徐逸樵發行方秋葦主編之亞洲世紀月刊創刊號，已出版。該刊爲討論戰後亞洲問題，透視日本情形之大雜誌，創刊號由俞頌華·毛以亨·濮秋原·儲玉坤·周子亞·陳鐘浩·陳銓·李秋生·趙南柔·朱越倫諸名家執筆，評述泛亞洲會議及各國情形，內容精闢，資料豐富，本期定價四千元，哈爾濱路一號改造出版社總經售。

新聞網

·鐵雲·

▲搶米之風是到荒年才有的。但是今年搶米風潮卻受了物價波動的影響。杭州·上海·無錫·成都·都展開了搶米潮。如若物價未能穩定，米價如再跳出卅萬大關，社會秩序是令人憂慮的。

▲新聞記者寫社會新聞時，必定自身先有一個大前提，他對讀者的暗示，心理上必須健康，正常；否則，專門討好於讀者，故意把一件普通社會新聞，寫成一篇大紅大紫的淫慾的故事，對於社會的影響太大；同時對於一件事情的看法與態度，也是失之公正的。

賢明的社會新聞執筆者，以爲如何？

影譚

「新天方夜譚」

·無邊·

在戲院裏忍耐地挨過了九十分鐘，才勉强的把「新天方夜譚」看完了，走出戲院，不覺爲這批製片家們感到悲哀，亦爲那幾千尺膠片感到惋惜。

國產電影經廿幾年來的掙扎奮鬥，由「火燒」「武俠」的故事進步到現實的題材，這是時代的力量，也是那些求長進的電影從業員的努力收穫，想不到在勝利後的今天，竟還有人來攝製這種無聊的彩片，實在不能不爲國產電影痛心。

從任何方面來講，也找不出理由要攝製像「新天方夜譚」這樣一部影片，放眼看去，可取的題材太多了，而「大中華」卻不惜浪費人力財力來攝製這部不知所云的片子，除了說明該公司製片路綫的錯誤外，那只有解釋爲企圖賺錢，不擇任何手段的一種可恥的行爲。

這個故事是從「天方夜譚」中抄襲來的，編劇者把它弄得牛頭不對馬嘴，眞是莫明其妙，劇情的進展全憑劇作者任意擺佈，人物在這裏沒有思想，個性，生活，像木人頭戲中的傀儡，劇本的主題企圖表現些什麼？恐怕連劇作者都沒有弄清楚，你說如何教觀衆能明白。因此一向鑽在「唯美」裏的「藝術導演」但杜宇，企圖以色情場面來賣弄，滿足小市民的慾望，但是現在可憐他連這一點賣弄也失敗了，這部片子裏的「肉感」「色情」場面，比起好萊塢的大腿片子來簡直是小巫見大巫，至於那些飛毯飛繩，及大開打場面，更是讓觀衆們感到滑稽與可笑。也許有人以爲但杜宇導演的片子，至少在攝影，畫面，光綫，角度上不會太差的，那末這部片子同樣給你一個大大的失望，由此想到一個跟不上時代的藝術工作者的命運是可悲的。

全片中的演員，無一可取，其實這樣一個不知所云的劇本，你能向他們要求些什麼呢？即使是希望從影片上獲得一些官能的刺激，色情的滿足，那末也是使你大失望的。我們只有希望「大中華」影片公司不再攝製這類無聊的影片。

英美人的不同

丑角甲：我願意表演給英國人看，不願意表演給美國人看。

丑角乙：這是什麼道理？

丑角甲：英國人看表演，第一次爲禮貌關係，先笑一笑；第二次旁人已經笑了，他跟着笑一笑；第三次他自己看懂了，又笑一笑。

丑角乙：那麼美國人呢？

丑角甲：哦，他們從來不笑，裝作早已看過了。（果）

商業競爭

·華·

兩個猶太人在對街各開一爿店，拚命作生意上的競爭。除了大減價之外，還想出種種方法來打倒對方，連晚上睡覺的時候也盤算着惡毒的主意。某日夜裏有一個猶太仙人走到其中一個的牀邊，對他說「你要什麼就可以有什麼。可是你有了什麼，你的同行將得到一倍。」

「有這樣的事麼？」

猶太人說，「那沒有問題，我要瞎掉一隻眼。」

罪犯請求割腦

·氣樓·

聯合社有一個匹茲堡的電訊，說有慣於竊盜的罪犯猶德，積案纍纍，最近請准法庭，自願接受前腦解剖實驗。在手術室中由某博士開刀，將前腦自其餘部分分離。現在此人業已精神煥發，健啖如常。至於他是否能從此棄邪歸正，尙待今後的行爲來證明。

按割治頭腦，早年即有，可是由罪犯自己請求，卻是一個創舉。據三月份的生活雜誌報說，此種手術，雖然猶在試驗時期，卻已經有百分之六十的圓滿效果。該罪犯之願意接受割治，充分表示他內心本有一種棄暗投明的傾向。不幸平日此種傾向，卻不能阻止他偷雞摸狗的行爲，正如史蒂文採的著名小說「傑克爾博士與赫埃德先生」（即化身博士）裏面的主角一般，雖有爲善的心，卻不能使自己不做惡事。他一定曾經求助於自己的良心，可是捫心自問，徒增自愧，卻仍舊不能使他從此不爲非作歹，從猶德以無期徒刑之身而請求割腦的情形來看，可知他對於自己絕未失望。他雖是一個罪犯，卻可以作爲棄惡從善的代表。我們人類雖然已經惡貫滿盈，可是我們向善的一顆良心，並未死去。我們未來的希望就在這個地方。

有人說過我們這個世界所以如此紛擾，祇因社會科學的進步遠落在自然科學的後面。看了割治腦袋的新聞，我們覺得要救這個世界，似乎還有待於科學。從來爭執不已的人性善惡問題，從此應該得到答案了。我們應該確信人人都有一個善良的靈魂，使他爲惡的是那從來無辦法的皮囊。人的天賦各有不同，祇是不同於他們的肉體，並非不同於他們的靈魂。從這個立場來看，我們的左親右鄰，處世態度也應該有一些改變了吧。還不是對我們要縱容那些作惡的人，而是說我們要將他們當作我們一樣的人看，將他們改變過來。

危城記

秦瘦鷗

熊處長正在聽電話。

被激怒得忘了一切的老祝毫不客氣的走下去，搶下了他手裏的話筒。

「熊處長，你答應讓我們明天走，可是我的手續到現在也沒有辦好！因爲你們的余科長要講公事！」他高聲地說，完全像質問。

對方的臉也漲紅了，顯得很不滿意他的無禮。

「起初他要我請你批，承你費心，已經批過了！可是他又要我另辦公事，再加名單，我也依了他一起辦好送了！可是，最後，他又說我這公函上沒有關防，不能交代！公事！公事！公事！全中國那麼許多人天天在辦公事，才辦到今天這麼一天！這樣的公事再要辦下去，中國非亡不可！」

他簡直不讓對方開口的機會，一下就發洩了個痛快。「現在請你再說一句，你讓不讓我們走？讓就乾脆點告訴我們什麼時候，什麼地方上車！不讓，我姓祝的立刻就走！」

年少的熊處長原已給他搶白得快不能忍耐了，可是聽着他說的給余科長再三留難的經過，再瞧着他那兩條剛激得在劇烈地顫抖的手臂，也不由激發了少許人類原有的惻隱心。

「別生氣！別生氣！」他拍拍老祝的肩膀，像撫慰一個孩子似的說：「公事歸公事，讓我來請他們讓你們走，我送你上車好不好？」（六六）

滬光
今晨開始預售
滬光明天隆重獻映
熱烈浪漫美感性感鉅片
開無遮會　跳草裙舞　跳神祕舞　拋繡花　野合成婚　銷魂蝕骨

珠島春色
島女以好肉體曲線部份滿足裸人
南姍凱蘭
桃色大膽作品
愛財貪色的安樂窩！有盈有虧的珠寶……

滬光　卡爾登　最後一天
滬光二45五時七15九時半……卡爾登二半四45七時九15
裘蒂迦倫
約翰狄克・安琪拉蘭絲布萊克
娘子軍發雌威大打出手
米高梅五彩片
香艷愛情歌舞

百美嬉春
一塌糊塗打得鬼哭神號　一場相打打得天昏地黑

大華
今天起榮譽獻映
二四六九一三時半正刻
杜勞勃泰萊
拉娜透納
炮火鴛鴦
米高梅精湛非常大貢獻
今晨預售

炮火下，鎗彈大，人心乾！

間諜忠魂

間諜忠魂
袁美雲　王引　會銜主演

大上海
今天四場　二時四時三刻七時半九時正刻
八大明星合演打武鉅片
惡虎村

風雲變色

神童義犬

金門
三特場映　二半・五・七・九時一刻
屏開雀選
即「傲慢與偏見」
男女婚姻實父母指南

偉人愛迪生
金門下期特映

西海
今天二時半五時半九時
英雄大會戰

華德
今天起優待學生
天堂春夢

大滬
今天2時5時9時
血戰大西洋
明天開映　飛虎隊

平安
幻想曲

東亞
十勇士

長春樹

大光明
今天榮譽獻映
美目盼兮
小海倫之佛　五彩

卡爾登
准明天起獻映
鐵漢豔娘
康絲登　裴納　主演

國泰
今天獻映
笑話連篇　高寶蓮　菲雷克　麥萊茂

落難公子

殺人者
13 巨匪遇害　14 飛高格鬥　15 華燈赴約　16 雙雄火併

美琪
今天映
賴甫　白萊梅
化身爵士

玩弄敵人與女性於股掌之上！

南京
今天獻映
埃洛爾弗林
粉面金剛

美琪
明天起獻映！
白蓓亭　蘭史丹妃　利方達
熱戀

越看越愛！越想越痴！

麗都
今天
空軍奇遇

新新
天堂春夢
延安內幕

蓬萊
天堂春夢

杜美
轟轟烈烈！
首輪獻映
續集　彼得大帝
托爾斯泰小說名著

平安
今天瑪琍蒙丹主演
全部鮮艷五彩
蛇蠍美人

民光
今日艷麗五彩
牡丹花開

金城　金都　文化會堂
最後二天
今天三場
第十五天開映
裙帶風

國泰二廠作品　柳中亮　應雲衛
舒繡文　楊薇　舒麗娟　房珊　李萍倩　洪謨
馮喆　丁然　唐訥　陶由　周伯勳

新光　巴黎
兩院同時四場
口碑載道　盛況空前
宇文翠　杜宇
飛

新天方夜譚
臨場請早

皇后　光華
今天兩院同時獻映
慘絕人寰　無上悲劇
顧而已（編導）趙丹
談瑛　顧而已
衣錦榮歸

丈夫榮歸日　妻子魂斷時！
中電第二廠巨製

一品宮
花布　綺羅綢　花紗
中國首創
達豐染織股份有限公司出品

中報分類廣告
刊費廉　收效宏　每行特價一千元

中央　明星
春花秋月　蛾眉驚夢

新都
花燭夜

國聯
王丹鳳　嚴俊
黑月高風

上海
今天獻映
禮居夫人

國際
銀幕情人　陳燕燕　劉瓊
了不情

國泰
顧蘭君主演
粉紅色的炸彈
徐欣夫導演

大火
火燒林
勇騎

康樂
新小神童　張慶鶴
小兒專科

中國大戲院
TEL. 97177 93072
百觀不厭　久持不衰
陳鶴峰領銜主演
今夜
韋昌輝
二集太平天國
愛與仇

大舞台
紅透透紅
今夜
豪華道場
流泉飛瀑

江湖奇俠
血濺金陵
親王戀色被刺

國泰
TEL. 93188
秦淮月
天蟾劇本

泰山　滬西
草莽英雄
秋水伊人

東海　滬東
嘉興
大戰飛虎黨

滬西　淮山
慾海潮

新光
三笑

金榮
鐵骨冰心

國光
白蘭花

大光明鐘錶眼鏡總行

大批定貨湧到
最新倍鐵鈿 Certebert
特價發售
最新式 14K 金表
上海南京路・南京東路・太平路

共舞台
雪山
第七集　七劍十三俠
野蠻舞
第八集
李如春

黃金大戲院
今夜特煩好戲
全部青風亭
明末遺恨

天蟾舞台
童芷苓　林樹森
漢明妃
戲迷家庭
四郎探母